SEGUNDO AÑO — Núm. 316.

PORTE PAGADO

Dirección, Redacción y Administración: AVENIDA DE MAYO 769

Buenos Aires, Sábado 23 de Diciembre de 1916

Todas las cartas destinadas a la Redacción deben ser dirigidas al Director

Como el diario no puede responsabilizarse por los manuscritos que se le envíen, ruega a los autores guarden copia de ellos.

Dirección Telegráfica: EPOCA; Buenos Aires

Teléfono: Unión Telefónica 5194-95-96-97-98, Avenida

Biblioteca de la Universidad de La Plata

La Epoca

PRECIOS DE SUSCRIPCION

CAPITAL

$ m|n. Un mes 1.70 — $ m|n. Tres meses 5 — $ m|n. Seis meses 10 — $ m|n. Un año 20

PROVINCIAS

Un mes 2 — Tres meses 6 — Seis meses 12 — Un año 24

EXTERIOR

$ oro Un mes 2 — $ oro Tres meses 6 — $ oro Seis meses 12 — $ oro Un año 24

Número del día 0.05. — Número atrasado (dentro de los 30 días) 0.20—De fechas anteriores 0.50.

LA EPOCA se envía directamente por correo a toda persona que lo pida acompañando el importe correspondiente. Los pedidos de suscripciones para el interior de la República se atenderán por cualquier número de días a razón de 0.05 por ejemplar.

VEASE EN LA PAGINA FINAL LA INFORMACION DE ULTIMA HORA

23 DE DICIEMBRE DE 1916

El ejecutivo y los obreros

La función de arbitraje conferida al Ejecutivo por los obreros en huelga señala un hecho nuevo en la vida de relación entre los poderes públicos y la población asalariada. Nuevo entre nosotros, evidentemente, pero ordinario en otros países de organización adelantada, donde el estado ha dejado de ser parte en los conflictos del trabajo, adoptando frente a ellos una neutralidad vigilante de los intereses colectivos. Pero la misma novedad del caso demuestra el grado de confianza que a las clases trabajadoras inspira el nuevo gobierno, la fe que deponen en su probidad moral y en las promesas de imparcialidad reiteradas por aquél en ocasiones diversas.

Es, por cierto, un espectáculo particularmente auspicioso ese que brinda una poderosa institución de trabajadores, remitiendo a la decisión presidencial el pleito que dirimen con sus patronos. Una convicción muy profunda y muy sólida debe existir entre los obreros acerca de la rectitud del Ejecutivo para que desistan de sus habituales procedimientos de lucha, confiando al juicio del primer magistrado la solución del conflicto que ha paralizado totalmente uno de los órdenes de la actividad más caracterizados de nuestra economía. Aun corriendo el riesgo de incurrir en excesivo optimismo, no queremos ver en ello un fenómeno accidental y extraordinario que no ha de repetirse sino por excepción; parécenos que hay motivos suficientes para descubrir en el caso un cambio de dirección en las relaciones de las clases trabajadoras y el estado. Hasta ahora, aquéllas consideraban a éste un aliado natural del capitalismo, de modo que la huelga importaba generalmente un movimiento a la vez económico y político. No es difícil demostrar que ese erróneo concepto, fácilmente generalizado entre los trabajadores, no se había creado caprichosamente. Las primeras huelgas ocurridas en el país, a las cuales la inexperiencia de los obreros y su falta de hábitos de lucha gremial imprimían caracteres de violencia, fueron confundidas con actos delictuosos y tratados como tales por los poderes públicos. Más tarde se desvaneció la confusión; pero quedó el procedimiento vicioso de aplicar a los conflictos del trabajo medidas de rigor contraproducente. El Estado creía que al hostilizar las huelgas defendía los intereses generales: de tal modo confundía éstos con los de las clases propietarias que, cosa natural y humana, beneficiaban alegremente del error. Llegó el momento, empero, en que se modificó substancialmente tal criterio. El interés de los trabajadores fué contemplado, admitiéndose como lícitos los métodos por ellos empleados para conseguir mejoramientos materiales. Datan de entonces algunas tentativas más o menos afortunadas de legislación sobre esas cosas y la creación subsecuente del departamento nacional del trabajo. Por desgracia, ya existía entre la clase trabajadora profundo recelo hacia la acción del Estado, y el nuevo organismo no supo o no pudo vencer esas resistencias. Fué un órgano más en el mecanismo burocrático, despojado de eficacia y apenas útil en algunas funciones subalternas como la de vigilar el cumplimiento de ciertas leyes o levantar estadísticas más o menos interesantes. Hace algunos años, un grupo de diputados radicales, presentó al congreso un proyecto que modificaba totalmente la estructura del departamento del trabajo, dándole una organización más adecuada a las necesidades que debía servir. Por desgracia, esa excelente iniciativa fué bastardeada por imprudentes parlamentarios; convertido el proyecto en ley, el Ejecutivo se encargó de inutilizarlo mediante una reglamentación que desviaba sus propósitos fundamentales. Y el departamento del trabajo quedó fondeado entre el gobierno y los obreros, casi inútil para aquél, sospechoso para éstos, sin realizar el pensamiento que inspiró su creación. Por defectos orgánicos o por deficiencias de acción, ha sido un espectador pasivo de los conflictos en que debió intervenir inteligente y eficazmente. Su fracaso disipó por completo las esperanzas de someter las divergencias del trabajo al arbitraje constante del estado, a fin de evitar sus consecuencias nocivas para el bienestar general.

Pero que había posibilidad de llegar a un acuerdo con las clases obreras, lo acaba de probar el Ejecutivo, cuya política elevada e inteligente ha conseguido vencer prevenciones, atrayéndose la confianza de los intereses más reacios a aceptar cierto género de intervenciones.

El hecho es singularmente auspicioso. Indica, por lo pronto, que no hay dificultades invencibles cuando se posee la energía y el tacto suficientes para abordarlas; y luego que las asperezas de la lucha de clases pueden ser disminuídas mediante la intervención discreta e imparcial del Estado. Para ello, naturalmente, es menester que el gobierno inspire confianza a las partes en litigio; afortunadamente, el Ejecutivo actual la ha logrado gracias a sus actos bien conducidos y prudentes.

La solución de la huelga marítima, que ya puede admitirse como un hecho inmediatamente próximo, importa una positiva victoria para el Ejecutivo. Y no ha de ser la última, desde luego.

En los ministerios

EL NUEVO GOBIERNO Y LOS EMPLEADOS PUBLICOS

El nuevo gobierno ha sido cauto en el desenvolvimiento de su acción. No se podría, sin injusticia, hablar de medidas inconsultas, precipitaciones o innovaciones extemporáneas. Todos los empleados de la anterior administración han permanecido en sus puestos; el vetusto régimen de la casa de gobierno ha continuado intacto por espacio de más de dos meses y nadie podría quejarse, sin notoria falsedad, de la implantación de inconvenientes novedades destinadas a provocar renuncias. Algún colega bien intencionado, ha llegado a decir, refiriéndose al tranquilo desenvolvimiento del actual gobierno, "que todo está como era entonces".

Tales antecedentes han podido hacer creer a algunos o a muchos que, efectivamente, entre la situación pasada y la presente, hay perfecta armonía exteriorizada por los procedimientos y que todo continuará sin alteraciones, en el mejor de los mundos. Este gobierno habría llegado así a no poseer ni las virtudes de la escoba nueva, que es sabido barre bien cuando recién inicia sus tareas.

Para quienes conocían la manera de ser y proceder del doctor Irigoyen y sus colaboradores, la parsimonia importaba una lógica y significativa seriedad de procedimientos. Desde luego, era la negación rotunda de la hecatombe de empleados anunciada con editorial solemnidad por los diarios que combatieron al radicalismo, más o menos desembozadamente, durante la campaña presidencial. Se recordará con cuánta unción hablaban dichos órganos, pocos días antes del 12 de octubre, de la "estabilidad" de los empleados, e incitaban al parlamento a defenderlos por medio de una ley que ataba de pies y manos al ejecutivo.

El nuevo gobierno no necesitó, en ningún momento, defenderse de semejantes majaderías. Venía a cumplir una misión muy alta para parar mientes en tales puerilidades y ni siquiera fueron removidos los hombres de la absoluta confianza del presidente Plaza. El hecho pudo impresionar a los incautos, pero no a cuantos sabían cuáles eran las preocupaciones e ideales que animaban al nuevo mandatario y a sus ministros.

Esta conducta, circunspecta y ecuánime, parecía destinada a borrar prejuicios y a crear, en derredor del nuevo gobierno, una justiciera atmósfera provocada por la altura de sus procedimientos e indiscutible hidalguía.

Creemos que la opinión independiente así lo ha juzgado, pero constatamos que ciertos órganos de la prensa persisten en su afán de comentar malévolamente las medidas que el ejecutivo ha debido adoptar en diferentes reparticiones públicas, y desde luego, en algunos ministerios.

Los que tales comentarios hacen no pudieron pensar nunca, ni que el nuevo gobierno había encontrado una administración modelo, ni que su conducta, reposada y medida, quería decir que las cosas seguirían indefinidamente como estaban.

Prudencia no significó, no podía significar, ni debilidad, ni complacencia. Andando el tiempo y observado atentamente el mecanismo administrativo, ocurriría forzosamente cuanto ha comenzado a ocurrir y cuanto ocurrirá probablemente mañana.

Una cosa es que el gobierno no tenga un criterio político para ajustar los resortes flojos de la administración y otra es la persistencia en el desbarajuste.

Si lo poco que se ha hecho se considera "régimen disciplinario con tinte militar", las protestas no tardarán en ser más ruidosas y, naturalmente, más injustas. Es bueno que el público esté en guardia y no es otro el objeto de las presentes líneas.

Poco a poco se irá encarrilando todo lo que todo el mundo sabe descarrilado hace tanto tiempo. La administración es un desquicio. Dos meses de tolerancia, no han hecho sino evidenciarlo.

Y bien: esto no continuará así, grite quien grite y proteste quien proteste. El empleado público, de cualquier jerarquía, merece y goza de todas las consideraciones, en tanto cumple sus deberes y responde a los fines que determinaron su nombramiento. Ni la altura, ni los años de servicio, habrán de crear situaciones de privilegio o impropias tolerancias, porque ni es correcto, ni es moral.

El horario habrá de cumplirse estrictamente y dentro de él tendrá que darse al país el máximum de trabajo. Esto no se ha hecho hasta ahora sino por excepción, pero será normalidad a que habrá de llegarse muy pronto, con toda la firmeza y energía que las circunstancias impongan.

No se atribuya, pues, tal o cual medida, a la exageración de tal o cual funcionario, nuevo o viejo. Habrá que trabajar y se trabajará con disciplina y dedicación, en todas las reparticiones públicas. Entender esto como un castigo, es no haber tenido nunca noción del deber.

Entrega de fondos a la Municipalidad

500.000 PESOS

La contaduría general de la nación ha entregado a la municipalidad de la capital, por orden del ministerio de hacienda, la suma de 500.000 pesos m|n.

Esa entrega, que se destinará a pagar sueldos, se ha hecho en concepto de anticipo por lo que le pueda corresponder a la municipalidad por recaudaciones de impuestos territoriales y patentes.

BANCO DE LA NACION

Préstamo de pesos 15.000.000 m|n.

Ha quedado finiquitada la operación de un préstamo por valor de pesos 15.000.000 que entregará el Banco de la Nación Argentina a los Bancos Supervielle y Cía. y Banco de la Provincia de Buenos Aires.

Estas dos últimas instituciones realizan el empréstito por cuenta de un gobierno europeo, que en caución de la suma acordada, entregará letras de Tesorería Argentina por igual valor.

Los $ 15.000.000 serán entregados una vez que dichos títulos hayan llegado a Buenos Aires, anunciándose su salida del viejo continente.

En el Departamento de Policía

Repartición de premios

Se ha efectuado esta tarde a las 3.30 p. m. en el departamento central de policía la entrega de dos premios donados por la Asociación Nacional Pro Patria de Señoritas, a los agentes de policía y bomberos de la capital.

A este acto, que fué presidido por las autoridades de la institución, concurrió un crecido número de invitados que aplaudió calurosamente los números del programa elaborado.

La importación de azúcar

Adjudicación de la licitación

Esta tarde ha aparecido el decreto del ejecutivo que transcribimos a continuación y por el cual se da cumplimiento al decreto sobre introducción de azúcar con derechos reducidos del día 16 del corriente.

La licitación, pese a los malos augurios que propalaban espíritus malevolentes, ha sido todo un éxito, como lo confirman las propuestas presentadas.

El decreto del ejecutivo es el siguiente:

Buenos Aires, diciembre 23 de 1916. — Vistas las propuestas presentadas para la importación de azúcares con derechos reducidos, de conformidad con lo dispuesto en el acuerdo de fecha 7 del corriente y resolución de 16 del mismo, de las que resulta que se ofrece introducir las siguientes cantidades de azúcar de acuerdo en un todo con las bases establecidas para la licitación:

Refinada para la venta, 92.069.715 kilos; refinada para uso industrial, 225.300 kilos; sin refinar, para refinar, 22.018.000 kilos; sin refinar para uso industrial, 270.000 kilos, o sea un total de kilos 114.583.016, y considerando:

1.° Que la propuesta de los señores Aboab Hermanos resulta ser la más conveniente:

a) Porque dichos señores se comprometen a vender el azúcar refinado al precio de $ 4.10 m|n. los 10 kilos al por mayor, incluído el derecho aduanero de dos y medio centavos oro por kilo, y ofrecen, además, una bonificación de 10 o|o sobre tal derecho, sin modificar por ello el precio de $ 4.10 m|n. fijado para la venta.

b) Porque se obligan a someter al contralor del poder ejecutivo todas las ventas que efectúen al por mayor, a fin de que pueda comprobar las cantidades vendidas a cada comerciante a $ 4.10 m|n. los diez kilos, lo que constituye una garantía del cumplimiento en la obligación impuesta.

c) Porque ofrecen establecer en la capital 10 depósitos e instalar en las ferias francas los puestos que se les concedan para la venta del azúcar al detalle, conservando el poder ejecutivo en ambos casos el contralor para asegurar el precio de venta en las condiciones que se convengan con el ministerio de hacienda.

2.° Que es conveniente aceptar, además, todas aquellas propuestas para la introducción del azúcar que se halla en los depósitos de aduana o en viaje, a fin de no perjudicar a aquellos que ya tienen azúcar adquirido; siempre que los proponentes hagan la misma bonificación de 10 o|o sobre los derechos que ofrecen los señores Aboab Hermanos.

3.° Que el poder ejecutivo, por el artículo 11 del acuerdo de 25 de noviembre próximo pasado, se ha reservado el derecho de no aceptar todas o algunas de las licitaciones si así lo juzgare conveniente.

EL PODER EJECUTIVO DE LA NACION

DECRETA:

Artículo 1.° — Acéptase la propuesta de los señores Aboab Hermanos para la introducción hasta la cantidad de 55.000.000 de kilos de azúcar refinado, siempre que se compruebe que reune las condiciones establecidas por los decretos de 5 de octubre de 1912 y 7 de diciembre del corriente año y bases determinadas con fecha 16 de este último mes y con la bonificación del 10 o|o sobre los derechos reducidos de dos y medio centavos oro por kilos, todo con estricta sujeción a las estipulaciones detalladas en el primer considerando de este decreto.

Art. 2.° — Acéptanse asimismo todas aquellas propuestas para la introducción del azúcar que se halle en los depósitos de la aduana o en viaje, siempre que los proponentes hagan la misma bonificación del 10 o|o sobre los derechos que ofrecen los señores Aboab Hermanos, además del cumplimiento de las cláusulas establecidas por el decreto de 7 del corriente mes y bases respectivas.

Art. 3.° — Acéptanse las siguientes propuestas para la importación de azúcar sin refinar:

Refinería de Azúcar de Buenos Aires, kilos 2.000.000; Café Paulista, kilos 120.000; Carlos Colombo, kilos 150.000; Coppello y Berlengieri, kilos 18.000.

Art. 4.° — Fíjase como término máximo para hacer la manifestación a que se refiere el artículo 2.° del presente decreto y para determinar las partidas de azúcar que estén en la aduana o en viaje, las 6 p. m. del día 27 del actual mes.

Art. 5.° — De la propuesta de los señores Aboab Hermanos se deducirá la cantidad de 2.288.000 kilos de azúcar sin refinar que especifica el artículo 3.° y la cantidad de azúcar refinada a que hace referencia el artículo 2.° de este decreto.

Art. 6.° — Queda fijado el 30 del corriente mes como plazo máximo para la presentación a la aduana de la fianza que establece el artículo 5.° del decreto reglamentario de la ley 8877.

Art. 7.° — La fianza a que se refiere el artículo anterior, será extensiva a los efectos de asegurar el cumplimiento de los artículos 3.° y 6.° del decreto de 7 del corriente.

Art. 8.° — Publíquese, etc. — IRIGOYEN. — D. E. Salaberry.

El ministro Sagarna

En viaje a ésta

Se ha embarcado hoy en el Paraná, a bordo del vapor Guarany, el ministro de gobierno de la provincia de Entre Ríos, doctor Antonio Sagarna.

El distinguido funcionario viene a esta capital por prescripción médica, y acompañando en el viaje su familia y su médico el doctor Púvides Pietranera, quien lo seguirá asistiendo en el sanatorio que tiene instalado este facultativo en la ciudad de Chacabuco.

La enfermedad que aqueja al ministro del gobernador Laurencena, se ha intensificado en los últimos tiempos á causa de la suma de labor que ha realizado al frente de ese departamento en la administración entrerriana.

Hacemos los votos más fervientes por el restablecimiento completo en la salud del distinguido enfermo.

Huelga de panaderos

GENERALIZACION DEL MOVIMIENTO

LA ASAMBLEA DE ESTA MAÑANA

El crimen de ayer

Nuevas reuniones

El movimiento huelguista iniciado ayer por el gremio de panaderos con una nota de sangre ha quedado hoy generalizado a todas las ramas similares de la industria pertinente.

En la asamblea de huelguistas efectuada esta mañana en la plaza Constitución bajo el patrocinio de las sociedades de resistencia organizadoras de la huelga, se dió cuenta del desarrollo del movimiento a los obreros concurrentes. Entre los numerosos oradores que usaron de la palabra hubo uno que propuso la parcialización del movimiento. Con argumentos y consideraciones atinadas sostuvo que la huelga debía mantenerse sólo para aquellas panaderías cuyos patronos no hubiesen aceptado el pliego de condiciones formulado por el gremio. Esta idea que tendía a solucionar en parte el conflito no fué propicia a la asamblea, la que por unanimidad votó la generalización del movimiento.

Conviene dejar constancia que en la asamblea no se dejó sentir, como correspondía, una sola voz de condenación contra el suceso doloroso de ayer, que reviste los contornos de un crimen alevoso y resta toda simpatía al movimiento. Esta circunstancia corrobora la de que la huelga, si bien es cierto que responde a un propósito de mejora para el gremio, no lo es menos que responde a elementos ácratas desvinculados a aquel por completo. Se hace constar a ese efecto que Isabelino Alarcón, matador del repartidor José López, es un anarquista con antecedentes policiales que no pertenece al gremio de panaderos. De cualquier manera aún en la hipótesis contraria, el crimen ha merecido unánime y enérgica condenación de la opinión pública, protesta a la cual no debió permanecer indiferente el gremio.

—

Durante la mañana y primeras horas de la tarde de hoy no se produjeron nuevos incidentes entre los huelguistas. Con el propósito de evitar nuevos atentados, las panaderías no hicieron circular a los repartidores, y las comisarías seccionales establecieron un servicio especial de vigilancia en aquellos locales. La huelga es general en lo que atañe a los repartidores; las panaderías en su casi totalidad han elaborado anoche pan, de manera que la población no ha carecido de ese alimento indispensable hasta el momento presente. En cierto modo ha quedado así desvirtuado el movimiento.

—

La división orden social de investigaciones, a cargo del comisario doctor Enrique Duffey, despliega recomendable actividad con el propósito de prevenir nuevos incidentes sangrientos. El funcionario expresado se entrevistó esta mañana con el jefe de policía doctor Moreno, a quien informó minuciosamente del desarrollo del movimiento.

—

Por resolución de última hora comunicada a la policía, La Panificación Argentina ha resuelto suspender su trabajo. No significa esto precisamente que el establecimiento citado se pliegue al movimiento; ha adoptado esa medida de poner a salvo de posibles atentados criminales a sus repartidores.

—

Esta noche celebrarán nuevas reuniones los huelguistas para adoptar diversas resoluciones relacionadas con el movimiento y para mañana se anuncian otras en plaza Lavalle y en el Caballito.

Registro de designaciones

En el ministerio de Agricultura

Por el ministerio de agricultura se ha expedido un decreto, cuando en la sección correspondiente a patentes y marcas, un registro de designaciones que tendrá por objeto inscribir las casas o establecimientos de industria, comercio y agricultura.

La oficina de referencia hará a la brevedad posible un formulario de dicho registro, especificando las constancias que a su juicio deban asentarse en el mismo.

Las solicitudes de inscripción se harán en un papel sellado de diez pesos y de acuerdo con el formulario que oportunamente se hará conocer, a los interesados.

Al establecer esta nueva oficina, el ministerio de agricultura hace resaltar las ventajas que ésta ha de reportar a los interesados, pues se evitará en la medida de lo posible y hasta donde el registro haya tenido éxito, el uso de las marcas, que constituyen la propiedad de otras personas y que ya han sido usadas anteriormente por ellas.

CASA DE GOBIERNO

En la presidencia

Desde las 7 y 30 de la mañana se encuentra hoy el presidente de la nación doctor Hipólito Irigoyen en su despacho de la casa de gobierno.

Conferenció separadamente con los titulares de las carteras de guerra, relaciones exteriores, interior e instrucción pública.

Una comisión del profesorado constituída por el rector del colegio nacional Mariano Moreno, doctor Derqui, profesores Valenzuela y Ayrolo, señora de Centeno y doctora Canete de Rosales se entrevistaron con el primer magistrado por asuntos que tratamos en otro lugar.

El vicepresidente del consejo nacional de educación, doctor Abel Ayerza, conversó largamente con el doctor Irigoyen.

Recibió luego el jefe del estado al presidente de la comisión administradora de la Lotería Nacional, doctor Alejandro Ocampo, departiendo largo rato por asuntos de la repartición que éste preside.

Los diputados nacionales Salas Oroño y Leopoldo Melo hablaron con el presidente.

El jefe de policía, doctor Moreno, conferenció por espacio de media hora con el presidente.

El diputado señor Cantilo conversó con el doctor Irigoyen breves instantes. Otro tanto hizo el señor Eduardo Bradley.

A la 1 de la tarde se retiró el primer magistrado, de la presidencia.

Ministerio del Interior

El ministro del interior llegó a su despacho ministerial poco después de las 8 de la mañana, pasando en seguida a la presidencia donde conferenció largamente con el doctor Irigoyen.

Ministerio de R. Exteriores

El doctor Becú concurrió esta mañana a su despacho oficial donde trató en unión del subsecretario doctor Molinari de la pronta resolución de algunos asuntos de trámite administrativo próximos a resolverse en esa repartición.

Por este departamento se hace saber que ha sido aceptada la renuncia del señor Guastavino, jefe del archivo del ministerio.

Ministerio de Hacienda

El doctor Salaberry concurrió esta mañana temprano a su despacho, ocupándose de estudiar las propuestas de la licitación para importar azúcar que se realizó ayer.

Pasó después a la presidencia para conferenciar con el doctor Irigoyen sobre este asunto con objeto de las adjudicaciones.

Ministerio de J. e I. Pública

El ministro de justicia e instrucción pública doctor Salinas, concurrió esta mañana a su despacho, se ocupó en firmar numerosos decretos y resoluciones de trámite administrativo. Pasando luego a la presidencia, donde permaneció largo rato, volvió después al ministerio y recibió al vocal del consejo nacional de educación profesor Jorge Boero, y a varios empleados superiores del ministerio, que le consultaron asuntos de servicio.

El doctor Salinas, volvió a la casa de gobierno, a la hora de costumbre, dirigiéndose a la presidencia.

Ministerio de O. Públicas

El doctor Torello concurrió esta mañana a su despacho oficial donde se ocupó con el subsecretario doctor Pugnalin de revisar diversos expedientes a la firma de trámite administrativo.

Después el ministro recibió algunas personas que estuvieron a saludarlo.

Por este departamento se hicieron conocer las siguientes resoluciones:

Se autoriza a la empresa constructora de las obras de ampliación del Puerto Militar para llevar a cabo drenajes en los muros de la sala de bombas con el fin de evitar la humedad y filtraciones antes de proceder a su pintura, dentro del presupuesto de $ 2.520 o|s. que se aprueba, el que le será certificado en la forma de práctica con imputación a la ley 6283.

Se autoriza a la Refinería Argentina para instalar en el Puerto del Rosario un tanque de 7.400m3 de capacidad para almacenaje de petróleo crudo destinado al consumo de su establecimiento, con carácter precario y bajo la vigilancia de la Dirección General de Obras Hidráulicas.

Por resolución de la fecha se aprueba el procedimiento seguido por la Dirección General de Obras Hidráulicas al incluir en el importe del certificado núm. 64 de las obras del puerto de Quequen la suma de 654.72 pesos oro sellado proveniente de la certificación de 62 carradas de pasto con destino a la conservación y mejora de los médanos existentes en ese paraje.

Se autoriza a la Dirección General de Obras Hidráulicas para facilitar en calidad de préstamo a la de obras sanitarias de la nación varios materiales de hierro dulce con el fin de utilizarlos en las obras que lleva a cabo en el muelle de las Aguas Corrientes en la ciudad de Paraná.

Ministerio de Guerra

El doctor González estuvo esta mañana a primera hora en las direcciones de personal e ingenieros, para enterarse directamente de diversos asuntos de servicio.

Después estuvo breves momentos en la presidencia, a donde volvió luego de trasladarse al ministerio de guerra.

En este departamento conversó con varios jefes, recientemente nombrados para ocupar nuevos cargos, los cuales se presentaron y despidieron del ministro.

Ministerio de Marina

El ingeniero Alvarez de Toledo asistió esta mañana al ministerio, despachando con el secretario general la firma en cartera.

Después conversó con el contraalmirante Montes, capitán de navío González Fernández y diputado Marcó.

El prefecto accidental de puertos, capitán de fragata Miranda, que concurrió al departamento a última hora, informó al ministro respecto a la marcha de las negociaciones entabladas para la solución de la huelga.

Puntualizó el caso del vapor Villafranca, al que, si no se arregla el conflicto de inmediato, será necesario facilitar personal a fin de que pueda salir.

Ministerio de Agricultura

Esta mañana a primera hora concurrió a su despacho el ministro de agricultura, doctor Honorio Pueyrredón. Se ocupó en el despacho de numerosos expedientes de su departamento, y habló con varios jefes de repartición.

—Recibió a algunas personas, y entre ellas al diputado nacional, Dr. Carlos J. Rodríguez, con quien departió extensamente, y cambió ideas referente al proyecto presentado por este legislador, a la Cámara de que forma parte, sobre préstamos a los agricultores que perdieron su última cosecha, para la compra de semillas, que efectuarán por intermedio del Banco de la Nación.

—El ministro doctor Pueyrredón, conferenció con el presidente de la comisión del petróleo de Comodoro Rivadavia, ingeniero Schneidewind, y le solicitó diversos datos acerca de la inversión de fondos, producidos de las ventas, etc., etc., que está estudiando, para estar en condiciones de suministrar a la comisión de presupuesto de la cámara de diputados, todo lo que acerca de esta explotación pudiera ser preguntado.

Referente al pago que exigía la empresa constructora del barco petrolero que como ya le hemos dicho, se construye en los Estados Unidos, y que según el contrato establecido entre esta empresa y el gobierno argentino, ya debía haber sido entregado al ministerio de agricultura, el Dr. Pueyrredón, pidió informes a la legación argentina, para que le dieran a conocer el estado actual de la construcción de dicho buque. Según noticias que acaba de recibir el ministro éste está concluído y en condiciones de ser entregado, motivo por el cual el doctor Pueyrredón, gestionará el envío de los 52.000 dólares, para el pago del barco petrolero.

El conflicto portuario

Las gestiones conciliatorias

Aceptado por armadores y obreros el arbitraje del jefe de policía, doctor Moreno, para que dirima el conflicto suscitado entre el capital y el trabajo, este señor expuso que solo desempeñaría el cargo de juez en el litigio, siempre que los obreros reanudaran el trabajo, como condición previa.

Con el propósito de resolver este punto los tripulantes de vapores de cabotaje, afiliados a la Federación Obrera Marítima celebraron ayer dos asambleas en las que no pudo llegarse a un acuerdo.

Esta mañana, a las 9.30, se reunieron nuevamente en los salones del teatro Verdi, calle Almirante Brown, a fin de resolver la actitud que deben adoptar frente a la condición impuesta por el doctor Moreno.

Abrió el acto el secretario de la Federación Obrera Marítima proponiendo a la asamblea se pasara a votar en pro o en contra de la aceptación de las condiciones arbitrales, dándose por cerrado el debate iniciado en las reuniones anteriores, que no dieron resultado alguno.

Sucedieron al señor García en el uso de la palabra los señores Serafín Romero y Angel Bartoli, quienes trataron de convencer a la asamblea sobre la conveniencia de la reanudación de las tareas marítimas.

A continuación hablaron otros oradores, originándose un largo debate, en que las opiniones a favor y en contra de la prolongación de la huelga se hallaban muy repartidas.

El resultado de la votación no podrá conocerse hasta después de las 6 de la tarde, porque los delegados van llegando a distintas horas y ésta se hace después de largos debates.

Movimiento del puerto

El vapor "Ciudad de Montevideo", de matrícula oriental, fué el único de cabotaje que partió en el día de ayer de nuestro puerto.

Llevaba su pasaje compuesto de 473 personas, de las que muchas transbordaron al paquete "Orissa" con destino a los puertos del Pacífico.

Adhesiones a la huelga

Se han plegado al movimiento obrero, haciendo abandono de las embarcaciones, las tripulaciones de las siguientes chatas y lanchas: "Grabi", "Patagonia", "Burro", "Guguy", "Ragusa", "Serbia", "Misiones", "Río Hondo", "Río Colorado", "Río Verde", "Río Salado", "Río Dulce", "Río Coyle", "Hermes", "Río Uruguay", "Tupungato", "Hungría", "Tridente", "Lucio M.", "Yuqueri", "Catamarca".

Han sido abandonadas igualmente 9 lanchas de la compañía Lambruschini.

LA GUERRA EUROPEA

SITUACION MILITAR

RESEÑA DE LOS DIVERSOS FRENTES — EN RUMANIA HAY UN INTERREGNO ENTRE DOS CAMPAÑAS — FALTA DE EFICACIA DE LAS TENTATIVAS ALEMANAS EN RUSIA — EN TORNO DE VERDUN — SUPOSICIONES SOBRE LA PRESUNTA OFENSIVA DE VON KOEVEN EN ITALIA.

La actualidad no presenta sino reseñas de detalle en materia de operaciones en todos los frentes. Parece que las expectativas de paz, combinadas con la crudeza del tiempo, obstaculizan toda empresa de gran aliento. Y si la invasión teuto-búlgara prosigue en la Gran Valaquia, y trata de finalizar su desarrollo en la Dobrudja, esto se debe solamente a que se trata, en realidad, no de una campaña, sino de un interregno entre dos campañas. Así y todo, los invasores no encuentran fácil el proceso de sus operaciones sino en cuanto se lo permiten los contingentes adversarios; y la toma de Babadagh no se ha cumplido sin costarles una gran tragedia en las ondas del lago que se dilata al borde de esa población.

Los ataques repetidos con que Hindenburg trata de recuperar el gobierno de la campaña rusa no alcanza a esbozar siquiera una presión eficiente, en ningún punto de los pretéritos avances de Brusiloff; y lo mismo en el Stochod que en el Bystrica, no pasan de la categoría de simples escaramuzas.

No se resignan los alemanes a la pérdida de los puestos avanzados del frente de Verdún; y no parecen dispuestos a cesar de batirlos con su artillería. Mas, como lo pronosticamos, la ofensiva francesa se acentúa ahora hacia el sector meridional, siempre con ventaja, hostigando las posiciones alemanas del valle de Moen, por la parte de St. Mihiel.

La campaña de Macedonia resulta paralizada. Los desarrollos que pudieron preverse después de la toma de Monastir no se han efectuado; probablemente porque, dado el cariz que después de esa victoria tomaron simultáneamente los asuntos de Rumania y Grecia, obligan al comando aliado a no dar mucho impulso al avance, para no comprometer la base de las operaciones.

En el frente italiano los austro-húngaros no se dan reposo en descargar su potente artillería en el sector comprendido entre el valle del Adige y el de Brenta.

Por razones que, aparte de las meteorológicas, escapan a todo aserto preciso, y que probablemente emanan de la necesidad de una vasta y cumplida preparación, los austro-húngaros, a pesar de su indudable y constatada concentración a retaguardia, no definen un desarrollo ofensivo digno de tomarse en cuenta. Pero, el comando italiano no pasa inadvertida la frecuencia de los ataques parciales, ni de las acciones de reconocimiento en que ejercita a sus tropas von Koevess. No debe perderse de vista que se trata de un general peritísimo en la guerra de montañas, como que fué el director de la campaña punitiva contra Serbia.

Se presume que la entrada del avance austriaco mire a la Valsugana, tanto por la amplitud de las cañadas en ese punto; y, además, porque la penetración por esa parte daría a los austriacos el dominio de los principales caminos hacia el interior de las Siete Comunas y de la llanura Vicentina.

La necesidad en que von Koevess se encuentra de estorbar directa e indirectamente a Cadorna el dominio completo del Vippacco y del acceso a Nabresina, en el camino a Trieste, da los mayores visos de verosimilitud a estas suposiciones.

Frente oriental

Reconocimientos ventajosos a los rusos en el Stochod — Fracaso de un asalto alemán a las posiciones de Zolotchev — Escaramuzas en el Bystrica — Incursión alemana en Zolosce — Ocupación de El Arish por los británicos — Combates de artillería en Macedonia — Catástrofe infligida a los búlgaros por los ruso-rumanos, en Ibolota — El conflicto helénico — La salud del rey Constantino.

PETROGRADO, diciembre 23. — El gobierno ruso da a publicidad el comunicado siguiente sobre las operaciones territoriales:

En la región de Stochod, en la aldea de Golenin, nuestras patrullas realizaron un reconocimiento con éxito y tomaron prisioneros a siete alemanes.

Ayer a las 3 de la tarde uno de nuestros pilotos, el capitán segundo de caballería Kozakow, derribó a un aeroplano austriaco que apareció encima de Luckam. Durante la caída del piloto enemigo, el teniente segundo, se arrojó del aparato. El observador, que estaba herido, fué hecho prisionero. La máquina se hizo pedazos.

Al norte del ferrocarril de Zolotchev a Tanopol, el enemigo, después de una intensa preparación de artillería, atacó a nuestros destacamentos de la región de Zwishen. A pesar de nuestro fuego, el enemigo ocupó la parte demolida de la trinchera perteneciente a una de nuestras compañías. Las compañías que ocupaban las posiciones adyacentes realizaron un contraataque y desalojaron al enemigo.

En el río Bystrica nuestro cañoneo puso en fuga a una compañía enemiga que se aproximaba a una de nuestras patrullas avanzadas en la región de la aldea de Krivich.

Nuestra artillería dispersó a una columna enemiga formada por dos compañías que marchaban desde el sur hacia Chlebkov.

NUEVA YORK, diciembre 23. — De Berlín informan que el estado mayor alemán publicó el siguiente boletín sobre la campaña de Rusia:

En el Dwina y el Stochod la artillería rusa nos cañoneó largamente.

Rechazamos a dos compañías enemigas que trataban de avanzar al sudeste de Riga.

Al noroeste de Zalosce las patrullas de incursión alemanas penetraron en las primeras dos líneas rusas y en la aldea de Zwyzyn. Después de destruir cuatro lanzabombas, nuestras patrullas regresaron a nuestras líneas con 884 prisioneros y dos ametralladoras.

Al norte del Trotus fracasó un ataque nocturno enemigo.

PETROGRADO, diciembre 23. — El gobierno publicó esta tarde el siguiente comunicado sobre la lucha en el Cáucaso:

No ha ocurrido nada importante.

"Las montañas están cubiertas de nieve. En algunos puntos ha habido fuertes aludes.

NUEVA YORK, diciembre 23. — De Constantinopla trasmiten el siguiente boletín publicado por el gobierno otomano:

En la región de Van rechazamos un ataque enemigo.

En el resto del frente no ocurrió nada importante.

LONDRES, diciembre 23. — El gobierno publicó el siguiente comunicado oficial sobre las operaciones en el frente egipcio:

Nuestras tropas ocuparon ayer la ciudad egipcia de El Arish, que permaneció durante dos años, en poder del enemigo.

Los turcos habían construído grandes fortificaciones y habían convertido la ciudad en una posición atrincherada, y los trabajos que ejecutaron allí últimamente, parecían indicar que tenían el propósito de defenderla hasta el último extremo, pero la evacuaron en la noche del último martes y se retiraron al Este y al sudeste.

La toma de esa ciudad significa un serio golpe militar y moral para los turcos.

EN LOS BALCANES Y RUMANIA

PARIS, diciembre 23.— Se publicó hoy el siguiente comunicado oficial sobre las operaciones en el oriente:

Se libró un duelo de artillería de gran intensidad al norte de Monastir.

En el frente del Struma sólo hubo encuentros entre patrullas.

NUEVA YORK, diciembre 23. — Informan de Berlín que el comunicado oficial alemán de hoy sobre las operaciones en Macedonia se limita a decir que se produjeron escaramuzas entre patrullas en el frente del Struma.

LONDRES, diciembre 23. — Desde Salónica informan que el estado mayor serbio publicó el siguiente comunicado:

El miércoles se libraron encuentros locales, los cuales fueron especialmente violentos en la región del cerro 1050 Los rusos se mostraron sumamente activos.

PARIS, diciembre 23. — Se ha publicado el siguiente comunicado oficial sobre la lucha en los Balcanes:

En el frente del Struma hubo combates de patrullas.

En la región norte de Monastir la lucha de artillería continúa.

PETROGRADO, diciembre 23. — El gobierno dió a la publicidad un comunicado que dice:

En la orilla izquierda del Danubio el enemigo ha realizado repetidos ataques, siendo rechazado por nuestro fuego.

En la Dobrudja fuerzas enemigas superiores en número atacaron a nuestros destacamentos en todo el frente. Después de una enérgica resistencia, nuestras tropas comenzaron a retirarse hacia el norte.

Mediante un audaz ataque de uno de nuestros regimientos, las tropas búlgaras que avanzaban al este del lago Babadagh, desde la aldea de Enisal, fueron arrojadas en el lago Ibolota. La mayor parte de esas tropas perecieron ahogadas. Hicimos 115 prisioneros.

En el mar Negro hundimos dos cañoneros turcos de motor a petróleo.

NUEVA YORK, diciembre 23. — De Sofía comunican que el estado mayor búlgaro publicó el siguiente boletín:

Al sur del lago de Ochrida las tropas búlgaras y austro-húngaras ganaron terreno.

En la región de Monastir reinó calma.

En la curva del Cerna el fuego de la artillería enemiga fué más activo.

Más al oeste, hasta el Struma, hubo débiles cañoneos.

A ambos lados del Struma se libraron acciones de artillería y encuentros de patrullas.

Al sur de Seres la infantería y la caballería enemigas avanzaron hacia Cifliktefiktbej, pero fracasaron.

NUEVA YORK, diciembre 23. — Recíbese un nuevo comunicado búlgaro que dice:

En la región de Monastir el enemigo realizó cañoneos intermitentes.

Al este de la altura 1050 nuestras cortinas de fuego rechazaron un ataque enemigo.

En ambas orillas del Vardar y enfrente de la Balasica-Planina, el enemigo llevó a cabo en diversos puntos acciones de artillería.

Al sur de Seres nuestro fuego dispersó a la infantería enemiga que se atrincheraba.

NUEVA YORK, diciembre 23. — De Berlín comunican que el estado mayor alemán publicó el siguiente boletín:

En la Gran Valaquia la situación no ha cambiado.

En la Dobrudja nuestro ejército progresó e hizo prisioneros a 900 rusos.

En el Struma se libraron escaramuzas.

LONDRES, diciembre 23. — El ministerio de guerra anuncia que la misión militar británica en Rumania, informa que obedeciendo órdenes del gobierno rumano, se han destruído todos los pozos y refinerías de petróleo de los principales campos petrolíferos del país.

LONDRES, diciembre 23. — Respecto a la cuestión griega, ha declarado el ministro del bloqueo, lord Robert Cecil, que el objeto de los gobiernos aliados al pedir al gabinete de Atenas el retiro de las tropas realistas griegas de la Tesalia y del Epiro, había sido proteger la retaguardia y el flanco de los ejércitos aliados contra la posibilidad de un ataque por parte de dichas fuerzas.

LONDRES, diciembre 23. — El "Daily Express" ha recibido este despacho de Ginebra:

Informaciones llegadas de Viena afirman que el estado de salud del rey Constantino ha empeorado, y que probablemente será llamado a la corte un cirujano alemán para practicar al mónarca una operación en el tórax.

Frente occidental

Siguen los combates de artillería en torno de Verdun — Ventajas de los franceses en St. Mihiel — Combates en el reducto Hohenzollern —Noticias marítimas— Comisión de navegación norteamericana — Las deportaciones en Bélgica.

PARIS, diciembre 23. — Se publicó en esta capital el siguiente comunicado oficial:

En la región del obraje de Hardaumont, en Louvemont y Chambrettes, el duelo de artillería fué bastante violento.

Al este de St. Mihiel, en el bosque de Gerechant, Chapelotte, norte de Celles y en Vallsefave realizamos algunos golpes de mano destruyendo algunos puestos avanzados enemigos y trajimos algunos prisioneros.

En el resto del frente hubo un cañoneo intermitente.

PARIS, diciembre 23. — Anuncian de El Havre que se publicó anoche en esa ciudad el siguiente comunicado oficial belga:

En el sur de nuestro frente hubo una activísima lucha con granadas de mano y artillería. Silenciamos las baterías enemigas.

LONDRES, diciembre 23. — Publicóse el siguiente parte oficial británico sobre las operaciones en Francia:

"El enemigo bombardeó anoche nuestro frente al sur del Ancre. Rechazamos una tentativa de incursión enemiga al lado opuesto del reducto de Hohenzollern.

Hoy el cañoneo adquirió una intensidad considerable por ambos lados en la región de Ypres y Messines.

En el norte del Ancre nuestra artillería dispersó algunas partidas de trabajadores.

Ayer, durante algunos momentos bonancibles del tiempo, nuestros aeroplanos cooperaron eficazmente a la acción de nuestra artillería.

Uno de nuestros aeroplanos no regresó a su base.

NUEVA YORK, diciembre 23. — De Berlín recíbese el siguiente comunicado oficial sobre la campaña de Francia:

En el frente occidental no ha ocurrido hasta el momento suceso digno de mencionarse fuera de la marcha de las operaciones militares.

LONDRES, diciembre 23. — Ha aparecido la siguiente lista de bajas británicas correspondientes a esta semana:

Oficiales: muertos 75 y heridos 110.

Soldados: muertos 3393 y heridos 8623; desaparecidos 1314.

PARIS, diciembre 23. — Llegó procedente de Marruecos el nuevo ministro de guerra de Francia, general Lyautey.

LONDRES, diciembre 23. — El Lloyd anuncia hoy el hundimiento de los vapores británicos Itonus, Murex y Noserinan; noruego Avona; sueco Tuva. El Nosernan se fué a pique a causa de un accidente. La tripulación de este último fué salvada.

MADRID, diciembre 23. — Telegrafían de La Coruña que en aquel puerto se ha recibido hoy un radiotelegrama del vapor francés Constance, comunicando que ha sido cañoneado en alta mar por un submarino.

También comunica que el vapor Temesei ha sido hundido por el mismo submarino.

El Constance es un buque de 2468 toneladas de desplazamiento y pertenece a la matrícula de Nantes.

De La Coruña partieron varios vapores para socorrer al Constance.

ROMA, diciembre 23. — Los marineros pertenecientes a la tripulación del vapor inglés Uschel declararon que durante la última travesía cañonearon a dos submarinos, añadiendo que los proyectiles deben haber dado en el blanco.

AMSTERDAM, diciembre 23. — De fuente alemana se recibió la información de que los buques de guerra aliados hundieron el submarino 2-46 en el golfo de Vizcaya.

NUEVA YORK, diciembre 23. — Telegrafían de Wáshington que el presidente Wilson anunció que la comisión de navegación incluye a Mrs Willams Denamm, Bernarl Baker, John Donal Barber White y Theodore Brent.

Frente austro-italiano

Las artillerías en acción en toda la línea — Hospital de Gorizia bombardeado por los austriacos — La infantería italiana toma alturas en el Carso — Bombardeos aéreos en Grigno y otros puntos — Medidas contra el espionaje — La coronación de Carlos IV.

ROMA, diciembre 23. — El supremo comando facilitó a la prensa el siguiente parte oficial referente a las operaciones territoriales:

"En todo el frente de batalla hubo violentas acciones de artillería por elevación.

Uno de nuestros hospitales de Gorizia que ostentaba visiblemente las indicaciones de neutralidad, fué otra vez objeto de un violento cañoneo por parte de la artillería enemiga.

En el ataque tuvimos que lamentar dos muertos y cuatro heridos, pertenecientes al personal sanitario del establecimiento.

En el Carso nuestra infantería, a raiz de ataques por sorpreso logró ocupar algunas colinas, extendiendo así sus líneas avanzadas y en las que se consolidaron inmediatamente.

Aeroplanos enemigos intentaron realizar una incursión sobre nuestras retaguardias. Tuvieron que desistir de su propósito, debido a la enérgica acción de las baterías antiaéreas.

Algunas bombas cayeron en Grigno (valle de Sugana), Calalzo (valle de Piava) y en Vertois (al sudeste de Gorizia), sin causar daños ni víctimas.

ROMA, diciembre 23. — El ministerio de marina informa como sigue de la actuación de hidroaeroplanos en el frente de Pola:

"Una de nuestras escuadrillas de hidroaeroplanos lanzó hoy numerosas bombas sobre los establecimientos militares y buques de guerra austriacos fondeados en el puerto de Pola.

No obstante el intenso fuego de las baterías antiaéreas y de una tentativa de ataque por parte de aeroplanos enemigos, nuestros aparatos regresaron indemnes a sus bases respectivas.

ROMA, diciembre 23. — Dicen de Como que en estos últimos días se descubrieron algunas tentativas de espionaje, cuyos autores se encuentran detenidos.

Las autoridades militares extreman las medidas de precaución en todas las estaciones limítrofes a la frontera suiza.

NUEVA YORK, diciembre 23. — Anuncian de Viena qué la organización del ministerio exclusivo de Austria fué necesaria para afrontar eficientemente el problema económico, y que se esperan nuevas medidas cuando se convoque el parlamento.

El jefe del gabinete, Martinitz, es bohemio, pero políticamente está aliado a los partidos austriaco y alemán.

Estuvo dos años en el frente de batalla.

NUEVA YORK, diciembre 23. — Anuncian de Viena que después de un completo éxito político en el parlamento de Budapest, el conde Tisza fué elegido con 36 miembros de esa cámara como paladín para la coronación del nuevo rey de Hungría.

Los partidarios del archiduque José libraron una verdadera lucha parlamentaria en favor de su candidato.

A pesar de la guerra, las calles están siendo engalanadas para el acto de la coronación, que asumirá grandes proporciones.

El emperador Carlos llegará el 27 del presente a Budapest.

ENTRE LOS "INDIOS" EN SALONICA

Interesantes escenas de la vida de campamento en los Balcanes

Los "indios" que representan los grabados que acompañan estas líneas, pertenecen a los contingentes de tropas coloniales procedentes de la India inglesa para cooperar en las operaciones que se llevan a cabo en la Macedonia.

Después de un reñido combate, donde ambos beligerantes despliegan un ardor inconcebible, quedan en el terreno de la lucha grandes cantidades de pertrechos y útiles de talabartería diseminados por todas partes. Con el fin de aprovechar nuevamente todos estos despojos, se les retira cuidadosamente, luego se les clasifica y reune por clase e índole. La separación del material habido se efectúa rápidamente cerca de la línea de fuego. En esta tarea tienen parte pricipal hábiles e inteligentes gastadores hidúes, cuyas manos orientales poseen una destreza poco común para reparaciones del género, que han de efectuarse en condiciones muy distintas que en los establecimientos, que para llenar estos fines tienen los franco-ingleses en Francia.

SITUACION POLITICA

EN TORNO DE LA NOTA WILSONIANA. — IRRITACION QUE SUSCITA EN LOS DIVERSOS PAISES BELIGERANTES. — OPINIONES OFICIALES. — ¿CONTRA QUIEN TOMARIA LAS ARMAS NORTE AMERICA? — MENSAJE DE LA CORONA EN EL PARLAMENTO BRITANICO. — SE RATIFICA LA SOLIDARIDAD DE LOS ALIADOS. — LOS PUEBLOS QUIEREN LA GUERRA SIN CUARTEL. — LOS GOBIERNOS ESTAN DE ACUERDO EN CUANTO A LOS "PRINCIPIOS" WILSONIANOS.

El efecto producido por la nota del presidente Wilson en los diversos centros de la beligerancia europea, es el que humanamente había de presumirse: la irritación de todos los encontrados y de todas las intransigencias.

Las manifestaciones oficiales no son menos adversas, aunque sí — por supuesto — menos acres que las populares.

La nota se encuentra ya en manos del jefe del ministerio francés, a quien fué entregada anteanoche por Mr. Sharp, embajador de los Estados Unidos en París. No hay noticia de declaraciones hechas al respecto por el gobierno de la república.

En cambio, existen ya las del punto de vista primario del gobierno inglés al respecto. En la cámara de los comunes, Bonar Law, interpelado sobre el criterio del gobierno inglés en el asunto, hizo la declaración siguiente:

"Entiendo que debe ser evidente para la cámara el hecho de que no puede tratarse de este asunto, a no ser después de habernos puesto en comunicación sobre el mismo con nuestros aliados. Actualmente, es imposible hacer al respecto ninguna declaración".

Esta respuesta, por muy atinada que sea, significa una evasiva, y rehuye herir la dificultad. Basta esa circunstancia para dejar comprender que el gobierno inglés no simpatiza con la actitud de Mr. Wilson, ni toma en cuenta las declaraciones de Mr. Lansing en forma capaz de modificar sus propias determinaciones sobre la manera y época de terminar el conflicto.

Estas declaraciones fueron remitidas ayer a los representantes de la Unión en todos los países, para prevenir errores de interpretación a la nota del presidente Wilson.

Ciertos diplomáticos norteamericanos han recibido instrucciones de presentar las aludidas declaraciones a los ministros de relaciones exteriores de cada gobierno; aunque se presume que esto se cumpla sólo confidencialmente.

El resultado práctico de estos pasos particulares será comprobar enfáticamente ante cada uno de los gobiernos extranjeros que el de los Estados Unidos considera cada vez más graves las transgresiones de los derechos neutrales cometidas en la guerra; pero que hasta ahora, no han tenido por resultado tomar en consideración un cambio de la política de neutralidad norteamericana.

En la cámara de representantes de Wáshington se presentó un proyecto de resolución pidiendo que el departamento de Estado abriera un examen especial de las interpretaciones contrarias o dudosas de la nota del presidente Wilson.

Pero como ambas cámaras del parlamento norteamericano aprueban la conducta del presidente Wilson, y se proponen dejarle completa libertad de acción, es casi seguro de que el aludido proyecto no será tomado en cuenta, como no lo será ningún otro en relación con el mismo asunto.

Contemplando, ahora, el efecto producido en los neutrales por el paso wilsoniano, es alentador corroborar que predomina una tendencia favorable. Donde se ha esbozado cierto disentimiento es en Holanda. Una parte de la prensa de este país insiste en sus reticencias respecto de una conformidad de conceptos entre Mr. Wilson y Alemania; y achaca este carácter a una notoria falta de tacto de Mr. Wilson, a quien se acusa de haber dañado para siempre la causa de la paz.

Pero, a la par de estos acres comentarios de la porción más radical de la prensa holandesa, aparecen otros que pueden estimarse como la suma de las opiniones e impresiones neutrales en esta materia. Así, tenemos que el señor Dresselhuis, presidente del comité contra la guerra y presidente del más importante grupo parlamentario liberal, ha publicado un artículo elogiando la nota del presidente Wilson. En su artículo el mencionado señor dice que todos los neutrales han leído con regocijo el documento del mandatario norteamericano.

Otro órgano importante de la opinión pública de La Haya, el "Nieuwe Courant", comentando la nota de Wilson, dice lo que sigue:

"Ningún otro neutral más autorizado para tomar tal iniciativa. Las pequeñas naciones neutrales de Europa, constantemente en peligro de verse envueltas en la guerra, podrían haber sido consideradas cómo egoistas, si hubieran hecho semejantes proposiciones.

"Es evidente que el presidente Wilson es imparcial, pues la prensa de ambos grupos de beligerantes lo ataca".

Y esta es la verdad. Uno de los caracteres de la justicia es descontentar a los adversarios, porque cercena las pretensiones extremas de ambos. Hablar de intereses de terceros, de consideraciones humanitarias, de prerrogativas de la civilización y del derecho, a gentes que son presa del más intenso egoismo en estos momentos, es enconar sus propósitos de odio a muerte. Pero, es sembrar una semilla que fructificará más o menos pronto; porque si son humanos todos los arrebatos del rencor, también lo son los movimientos de inteligencia y de apaciguamiento; y la ley de las alternativas humanas da todo su prestigio a la profecía de Mr. Wilson de que la paz está más cercana de lo que se cree.

Los que en todo buscan una causal positiva a los actos, atribuyen al presidente de la Unión inteligencias secretas con Alemania; en el sentido de que ésta le induce a preparar el momento propicio para la expresión de las bases que ofrece para los arreglos. Ello puede ser y no ser. Pero, estamos con los que aceptan que Mr. Wilson procede de propio motivo y con visión clara de los peligros que para los neutrales en general, y para los Estados Unidos en particular, entraña la prolongación de la lucha.

La prensa alemana es menos intransigente que la inglesa. Esta no puede en sustancia resignarse a que, después de haber sido Alemania quien desencadenó la guerra, sea quien decide la paz. Este juego, en último análisis, significa que Europa, y el mundo entero, están a merced de la voluntad del gobierno de Berlín. De ahí que tanto irrite a la opinión británica el papel coadyuvante de Mr. Wilson deliberada o indeliberadamente, aparece desembocando en el mismo sentido; y la menor de las acusaciones que puede hacerle es la de cierta de tino político.

Inglaterra quiere ser la definidora de la situación; su amor propio está en liza. Y esta es la entraña de esa declaración audaz de Lloyd George, de que consideraría enemigo de la nación británica a quien quiera que interviniese en favor de la paz.

La exaltación de los ánimos impide a los públicos inglés y francés mantenerse dentro del criterio wilsoniano para discutir la nota norteamericana. Bien claro lo dice ésta: no se trata de una mediación; se pide venia para sondear los propósitos de los beligerantes. Los que, no obstante, contemplan esta síntesis de la tesis norteamericana, responde airadamente que hace dos años que los aliados proclaman en todos los tonos, cuáles son sus propósitos. Y no se puede negar que así es la verdad.

La más amarga de las recriminaciones — caso notable — emana, empero, de un diario norteamericano: el "New York Tribune", que viene a poner (como vulgarmente se dice) los puntos sobre las íes.

He aquí el párrafo pertinente:

"Estamos en vísperas de la guerra, Lansing lo anuncia. Muy bien. ¿Quién nos amenaza? ¿Es la Gran Bretaña? ¿Alemania? ¿Bulgaria? ¿Portugal?

"Deberíamos saberlo.

"Observando Mr. Wilson que el país está amenazado por la guerra, ¿pide acaso a los beligerantes que expresen cuáles son sus propósitos para que la nación sepa a qué alianza agregarse?

"Lansing transformó por completo el carácter de la iniciativa de Mr Wilson. Ni el presidente ni el secretario pueden negarse ahora a explicar esta cuestión".

Entre los periódicos ingleses, hay algunos, como "Pall Mall Gazette", que se hacen voceros del profundo resentimiento inglés, pronosticando un enfriamiento en las relaciones amistosas de ambos países. Otros se quejan del rasero que emplea Wilson para tratar a Alemania y a los aliados. El "Daily Chronicle", por ejemplo, dice:

"El presidente Wilson atribuye el mismo valor a la palabra de Alemania y a la de los aliados. ¿Qué hicieron estos últimos para merecer semejante insulto?"

En Francia, "Le Temps", formula este comentario:

"La tesis sostenida por el presidente de los Estados Unidos consiste en la pretensión de que, al conocer los discursos pronunciados por los estadistas de las naciones beligerantes, le llamó la atención la analogía de las declaraciones de unos y otros.

"El gobierno norteamericano sabe, sin embargo, que la nota alemana es una maniobra de guerra y no un acto de paz".

Y añade:

"El error de Mr. Wilson viene desde muy atrás, pues ha pasado por encima de las consideraciones relativas a la responsabilidad de esta guerra, y sólo desea saber lo que ambos grupos beligerantes dicen y piensan sobre ésta".

Cree indispensable que el presidente norteamericano tome en cuenta la actitud de los imperios centrales respecto de los derechos de los pequeños países, como Austria hacia Serbia y Alemania hacia Bélgica; y que las reparaciones deben ser completas, tan completas como las garantías de la duración de la paz.

El hecho es que, al clausurarse las sesiones del parlamento inglés, que se reanudarán el 5 de febrero, lord Curzon en la cámara de los lores, y el honorable James W. Lowther, presidente de la de los comunes, en ésta leyeron el mensaje de la corona en que el rey expresa, entre otras cosas, su convicción sobre el acuerdo perfecto de los aliados en cuanto a que "por larga que sea la guerra, sus esfuerzos, sostenidos por el espíritu resuelto de mis súbditos (habla el monarca) en todo el imperio, conseguirán al fin la realización de los objetivos por los cuales entró en guerra.

"Mi gobierno fué modificado sólo para conseguir esos fines con el mismo espíritu resuelto".

El Foreign Office ratifica esa declaración de la solidaridad de los aliados.

Todo induce a creer que, sin embargo, la nota de Wilson, está muy lejos de ser desestimada, ni rechazada, en las esferas diplomáticas y oficiales. La respuesta demorará algo, por la necesidad del previo acuerdo de los gobiernos aliados. Se aceptará todo lo que sólo atañe a los principios; y cada país será libre de exponer sus miras individuales, en cuanto lo estime conducente.

Mientras tanto, el pánico de la Bolsa neoyorquina se extendió a la de Amsterdam al tenerse conocimiento de la nota wilsoniana.

En cuanto al pueblo alemán, pide que se intensifique la guerra por toda respuesta.

Así y todo, estas intransigencias están condenadas a la suerte de toda ebullición. Decaerán: quizás no en breve. Quizás dejen campo aún a la campaña de primavera que tenemos discernida como precisa. O, tal vez traigan un armisticio en el invierno. Pero, el rumbo señalado por Mr. Wilson no se perderá más.

KALISAY: Aperitivo vino quinado. Pídase en todas partes

Escuela superior de guerra

Curso especial de capitanes

Es probable su supresión

Hoy terminan las experiencias prácticas que en Campo de Mayo efectuaban los alumnos del curso especial de capitanes de la escuela superior de guerra.

Con estos ejercicios finalizan estos cursos, sobre cuya eficacia existen diversos pareceres en las altas esferas militares, predominando la opinión de que su utilidad es solamente relativo, no compensando absolutamente las alteraciones internas de distinta índole que con dichos cursos se originan en el seno de la escuela superior.

El ministro de guerra nos informa al respecto que esta tarde tratará con el presidente acerca de la conveniencia de suprimir dichos cursos o de resolver su continuación.

Pasado mañana elevará el director del instituto, coronel Noailles, el informe de los exámenes de los aludidos cursos, despidiéndose el martes a los oficiales con manifiesta camaradería en el casino del establecimiento.

Los capitanes ue este año egresan son los siguientes:

Infantería: León Lohezic, Noé del Castillo, Félix P. Almada, Horacio Ponce, Adolfo Acuña Aráoz, Manuel J. García, Leopoldo Quintana, Julián P. Durand, Antonio P. Farías, Amado F. Sabella, Bautista Molina.

Caballería: Samuel A. Casares, Gustavo Tornquist, Nicolás Ríos, Juan P. Soto, Bernardino Leyro.

Capitanes de la 4.ª fracción:

Infantería: Carlos E. Larroudé, Juan E. Aquino, Aníbal Montes de Oca, Avelino J. Alvarez, Guillermo A. Terán, Félix Las Artes, León D. Quaglia, Juan J. Poclava, Gerardo Binaschi, Luis María Torres, José Richemont, Carlos S. Ortiz, Erasmo García, Juan C. Estivill, Rodolfo Parody, Rufino Gazari, Emiliano Lescano, Desiderio Torres, Rodolfo Márquez.

Caballería: Ernesto Rodríguez, Fermín Arena, José V. Benítez, Jerónimo J. Gonaga, Augusto Quintana, Martín Gras, Lindor Burgos, Pedro P. Ramírez, Mauricio F. Alonso, Justino Nogueira.

Artillería: José Alvea, Roberto Hernández, Oscar M. Landívar, Manuel M. Calderón, Roberto Colomer, Abel Miranda, Alberto de la Riestra.

Capitanes de la 5.ª fracción actual (oficiales más antiguos):

Infantería: José A. Corqueira, Angel D. Rossi, Juan Gómez, Santiago J. Galíndez.

Caballería: César E. Reyes, Gregorio González Sáenz, Eduarod Catán.

Artillería: Manuel J. Saracho.

En el caso de que estos cursos no se supriman, se inaugurarán nuevamente en la primera decena de enero próximo, clausurándose el 20 de junio del mismo año.

Debido a las gestiones realizadas por el general Ruiz, inspector accidental del ejército, a los oficiales les serán abonados los gastos de viático que se les originen para su incorporación a la escuela.

EL MILLON

¿Quiénes son los agraciados?

A las 12 m. la administración de lotería ha cerrado sus dependencias, sin que hasta la hora se hayan presentado a cobrar los agraciados con la suerte del millón.

Tampoco ha pagado aun la tesorería, el segundo premio de 200.000 pesos que se asegura también ha sido vendido por fracciones.

El incógnito que rodea a los afortunados poseedores de los billetes premiados, no se despejará hoy tampoco probablemente, pues los mismos informes suministrados por la casa que ha vendido los billetes, carecen de precisión, siendo bastante contradictorios.

MENDOZA

LAS ELECCIONES DE MAÑANA

Mañana se efectuarán en la provincia de Mendoza las elecciones municipales, acto de cuyos preparativos nos hemos ocupado en ediciones anteriores, señalando la intervención del gobernador como una de las manifestaciones características de la deplorable actitud del oficialismo de esa provincia que trata a toda fuerza de mantener subvertidos los principios democráticos en ese escenario.

A excepción de Buenos Aires, no hay ninguna otra entidad federativa nacional donde se pueda registrar una conducta ejecutiva tan profundamente perniciosa para los sentimientos cívicos populares. El propio gobierno se ha consagrado a armar la máquina electoral, apelando a toda clase de recursos para burlar la opinión pública en su pronunciamiento en las urnas. Olvidándose de sus obligaciones y responsabilidades, ha organizado una campaña de persecución contra todos los adversarios, traducible en hechos que pugnan con la cultura democrática del país. Y siguiendo una línea tan nociva como repudiable, convertido a las autoridades en verdaderos agentes electorales del gobierno, que, al uso antiguo, no escatiman medios para imponer la voluntad administrativa y mantener un estado de cosas felizmente barrido por la conciencia cívica a lo largo del proceso evolutivo del sentimiento patriótico y republicano.

Ante tal verídico cuadro, pues, es de suponer la serie de atentados que ha de signar mañana el acto comicial a realizarse. Será, sin duda alguna, uno de esos espectáculos en que se pondrá a prueba la energía del alma popular, desde el momento en que se ha de tratar de obstruir de todos modos la emisión del sufragio libre, soberana conquista de nuestra evolución republicana.

Con todo, los radicales mendocinos acudirán a la liza, plenos de conocimiento de que su acción ha de ser profundamente provechosa para los destinos democráticos de esa sección del país.

—

MENDOZA, diciembre 23. — El partido Radical celebró ayer una gran manifestación, recorriendo varias calles de la ciudad y haciendo uso de la palabra varios oradores.

Esta manifestación ha sido un exponente de las fuerzas con que cuenta el partido radical, descontándose desde ya el triunfo en las elecciones municipales de mañana.

Han salido delegaciones para los departamentos, las que dirigirán la campaña electoral.

La junta electoral trabaja activamente para dejar constituidas hoy las autoridades del comicio y la ubicación de mesas.

Ayer terminó la entrega de las urnas al correo para su distribución en los comicios.

Con los mitins a realizarse hoy clausura el partido radical su campaña electoral, la que ha sido fructífera, habiendo ingresado al partido elementos muy buenos.

Mercados de haciendas

Estado de la plaza

Durante la semana que hoy termina el mercado de vacunos experimentó algunas fluctuaciones, debidas en gran parte a la mayor o menor entrada; no obstante lo cual, los precios obtenidos, no revelan diferencias sensibles con respecto a las obtenidas en la semana anterior.

Por lo que respecta al ganado lanar, el mercado no ofrece en la semana que hoy termina característica determinada, pues si hubo días en los cuales hubo una pronunciada flojedad, fué debido al exceso de arribos, existiendo, asimismo, buen interés por cupones y ovejas grandes y de especiales gordura, no ocurriendo lo mismo con las haciendas livianas y los corderos, resultando estos de muy dificultosa colocación.

Algo mejorado se notó en el transcurso de la semana el mercado para el ganado porcino, pagándose por lotes especiales hasta 0.55 $ el kilo, existiendo buen interés.

Queda, pues, el mercado en general en condiciones favorables, esperándose, para la semana próxima, un repunte en las cotizaciones debido a las fiestas de fin de año.

La barca dinamarquesa "V.king"

De Inglaterra a ésta en 45 días

Ha llegado ayer a la rada este buque a velas dinamarqués que ha batido verdaderamente un record al hacer el viaje desde las costas inglesas hasta nuestro puerto en solo 45 días.

El Viking es un buque escuela de pilotos y trae un cargamento de cemento para esta plaza.

LA LOTERIA Y EL AGIO

Investigación indispensable

Ya lo hemos hecho observar: todos los años, más o menos clandestinamente, la mayoría del gremio de agencieros se entregaba a prohibidas operaciones de agio con los billetes del millón, explotando y defraudando los intereses del público en contra de la ley respectiva. Pero éste año hemos visto ejercerse ese comercio ilegal en términos tan insospechados que sólo han quedado exentas de infracción un pequeño número de agencias acreditadas que, por lo mismo, han preferido mantenerse dentro de los límites legales en resguardo de su buen nombre.

Estas agencias han sido excepción. La regla general, repetimos, ha estado constituida por la retardada venta de billetes a un precio triple o cuádruple del que les asigna su valor escrito.

Justo es indicar que el gobierno había tomado previas medidas para impedir, en ese respecto, que la ley fuera violada. Pero no es menos cierto que los inspectores de lotería, a quienes principalmente incumbía el resguardo de aquélla, no han demostrado en su labor la diligencia y severidad requeridas, ya que, de lo contrario, no se hubieran visto cínicamente colocados en los escaparates anuncios de venta de billetes a precios desmesurados.

Lo que importa ahora, ya cometido el daño, es que éste no vuelva a repetirse; y para ello debería tomarse una medida que fuese a la vez lección y escarmiento. Nada más fácil, afortunadamente, que una investigación encaminada a comprobar cuáles agencieros han contravenido a la ley expendiendo billetes en la citada forma ilegal. Las personas defraudadas, ya voluntariamente, ya por medio de evictos, ofrecían los mejores testimonios de comprobación, que una vez hecha daría lugar a la clausura definitiva de la agencia correspondiente, sin perjuicio de la multa señalada para tal género de estafas, empleando la verdadera palabra que merece el agio a que se han entregado este año los agencieros.

Se trata de destruir un mal que ya ha adquirido carácter de crónico y al que una condescendencia poco plausible serviría, seguramente, de acicate, si no se llevará a la práctica la investigación de referencia, en futuro resguardo de la ley y del público, no menos que de la honestidad del gremio de agencieros.

Importante venta de vacunos

A pesar del estado poco favorable del mercado para esta clase de hacienda, sin embargo puede citarse una venta realizada hoy como una de las más sobresalientes efectuadas en el presente año.

Trátase de un excepcional lote compuesto de 6 novillos vendidos al precio de 285 pesos cu por la casa Patrón Costas y Ocró, siendo comprados por la compañía Sansinena y remitidos por el señor Castellano, del establecimiento que posee en el partido General Sarmiento.

Importación de reproductores

En el vapor Burgundy han llegado consignados a diferentes firmas de esta plaza 4 toros, 10 lanares, 2 perros y 1 jabalí.

El vapor Tartary que salió el día 20 del corriente de Liverpool, con rumbo a éste puerto, conduce 32 vacunos y 9 lanares.

Los niños expósitos

Una tarde de sano regocijo fué la de ayer para los tiernos asilados de la "Casa de niños expósitos", más necesitados que ningunos otros, por razones fáciles de comprender, de diversiones que pongan una nota de alegría en el hogar que la caridad oficial les ha deparado.

A las 4 de la tarde, sobre el escenario improvisado en uno de los vastos corredores del establecimiento, comenzó la función, a cargo del Teatro Infantil Municipal, cuyo elogio — merecidísimo — se ha hecho en repetidas ocasiones. A este propósito no estará demás hacer constar que mientras entre nosotros viene funcionando con éxito creciente esta farándula de pequeños artistas, auspiciada por el municipio, en capital tan culta como Madrid fracasaron en 1911, como en tentativas posteriores, las gestiones hechas por un núcleo de autores encabezados por el ilustre Benavente para fundar un teatro infantil análogo al nuestro.

Los niños expósitos siguieron con vivo entusiasmo los diversos números del programa fijado en que figuraban diálogos humorísticos, cantos y pequeñas comedias en verso. La risa franca, el ingénuo comentario, los aplausos que se repetían al final de cada pieza, demostraron desde el comienzo la bondad de una iniciativa que debiera repetirse con más frecuencia, ya que el resultado obtenido no está en razón del escaso sacrificio que cuesta.

Los adolescentes intérpretes del Teatro Infantil también salieron muy justamente ufanos de la entusiasta acogida que les dispensaron los asilados del filantrópico establecimiento.

Empréstitos municipales en la provincia

Una iniciativa deplorable

La intendencia municipal de 9 de julio, a objeto de saldar sus deudas se apresta a lanzar una emisión de bonos amortizables por la suma de ciento cincuenta y siete mil pesos. Desde luego, esta iniciativa deplorable, ofrécese como una intempestiva orientación que viene a agravar el problema financiero de esa comuna, y a plantear una situación bastante más difícil a las arcas del municipio.

En efecto: la emisión de estos bonos que no serán aceptados por el vecindario, traerá por resultado lógico una depreciación en los valores económicos comunales y servirá para que los acreedores intensifiquen sus exigencias, recabando el pago de las sumas que se les adeudan. Es decir, que sólo se conseguirá lanzar al mercado un empréstito propicio al agio, pero profundamente pernicioso para las rentas de ese municipio que serán las principalmente afectadas por la medida.

Por otra parte, como no hay con qué garantizar la emisión de esos bonos, su circulación será poco menos que irrisoria, puesto que no han de querer los capitalistas aventurar sus dineros en una operación vidriosa de proyecciones elásticas.

Por tales motivos, pues, conceptuamos la tal iniciativa como una de tantas demostraciones de la política económica que reina en las municipalidades de la provincia; política, por cierto, que habla muy elocuentemente del temperamento financista de los que gobiernan esos pueblos.

Compañía Italo-Argentina de Electricidad

Por el ministerio de obras públicas se autoriza a la compañía Italo Argentina de Electricidad para pasar dos cables eléctricos de alta tensión sobre el puente trasbordador Nicolás Avellaneda, bajo las siguientes condiciones.

La concesión será con carácter precario; la empresa deberá presentar a la dirección de obras hidráulicas los planos de detalle y la memoria descriptiva, indicando el voltaje de la corriente y medidas de seguridad adoptadas para el pasaje de los transeuntes. Se hará responsable de los daños y perjuicios materiales o personales que pudiera ocasionar la referida instalación y deberán ejecutarse los trabajos bajo la vigilancia de la mencionada repartición.

El asesinato del sirio Ladicani

Entierro de la víctima

SE SUPONE QUE EXISTAN OTROS CRIMENES

En busca de desaparecidos

Hallazgo de restos humanos

MENDOZA, diciembre 23. — A una imponente manifestación de duelo dió lugar el entierro del ciudadano sirio Ladicani, alevosamente asesinado por los hermanos Leonelli.

Este delito es el único de su género que registran los anales policiales de esta capital, habiendo merecido la condenación unánime por el ensañamiento y salvajismo que lo rodea.

Dada la forma en que se ha producido el asesinato de Ladicani, la policía y el público han comenzado a relacionar este hechos con otros sucesos ocurridos anteriormente y que en oportunidad dieron mucho que hablar. Se supone, no por simples conjeturas, sino en mérito de circunstancias muy atendibles, que los hermanos Leonelli son los autores de esos crímenes alevosos.

Los bomberos continúan practicando excavaciones en todas las casas que han ocupado los criminales Leonelli.

Anoche encontráronse partes de restos humanos en un w. c., suponiéndose sean del cadáver de Julián Azcona, desaparecido hace cinco meses, siendo éste acreedor de seis mil pesos de los hermanos Leonelli.

Hoy continuarán las excavaciones, esperándose encontrar nuevos restos pertenecientes a otras víctimas, también acreedores de los asesinos y desaparecidos.

La policía trabaja activamente, lo mismo que los bomberos.

Administración de aduana

En virtud del decreto del superior gobierno, la administración ha dispuesto que la sección registro de esa repartición clausure su oficina los sábados a las 12 m., desapareciendo desde hoy la guardia que en ella permanecía.

Por lo tanto, la citada oficina recibirá los documentos hasta las 12 m. y los que vencieran en ese día, deberán ser presentados el primer día hábil hasta las 12 m. con fecha del sábado.

Oficiales de la Escuela de Aviación

VISITAN A CAMPANA

En el tren que salió esta mañana a las 8.50 de la estación Retiro, partieron para Campana, en jira de estudio, los oficiales alumnos del curso que actualmente se dicta en el aeródromo militar, acompañados por el ingeniero mecánico de la escuela, señor Edmundo Lucius.

El objeto de la jira a la mencionada localidad era el de visitar los estanques petrolíferos allí existentes de la West Indian Oil Company e interiorizarse de los más mínimos detalles.

Una vez que arribaron al establecimiento, escucharon de boca del director, ingeniero Rudiol Reichart, preciosas explicaciones sobre la destilación del petróleo que allí se efectúa y sobre el mecanismo de las máquinas aseguradoras de petróleo.

A continuación observaron con atención todas las instalaciones del establecimiento y el depósito de envases, obteniendo los visitantes una agradable impresión del desarrollo de este importante exponente de la industria nacional.

Entre los oficiales que participaron de la excursión, estaban los subtenientes del ejército peruano Enrique Ruiz y Guillermo Protzel y los capitanes del ejército boliviano Alarcón, Pareja y subteniente Vázquez, quienes complacidos dedicaron frases elogiosas al director del establecimiento y personal dedicado a estas tareas.

En el tren que llegó a las 7 a Retiro regresaron los visitantes.

Sueldos de los maestros provinciales

Gestiones de la Asociación del profesorado

ENTREVISTA CON EL PRESIDENTE DE LA REPUBLICA

Se ha celebrado esta mañana en el despacho del primer mandatario de la república, una conferencia, cuyos resultados no pueden ser más satisfactorios para los interesados. Nos referimos a la forma cómo ha sido acogida por el doctor Irigoyen la petición que se le hiciera en sentido de remediar la situación económica del profesorado, que padece en este momento las consecuencias del atraso con que se le abonen sus haberes.

A eso de las diez de la mañana llegó a la casa de gobierno la comisión formada por el doctor Manuel Derqui, rector del colegio nacional Mariano Moreno; doctor Bartolomé Ayrolo, director del Instituto Nacional de Sordomudos; señor Moisés Valenzuela, doctora Atilia Galetti de González, doctor Juan Angel Martínez y señora de Centeno, la que en representación de la Asociación del Profesorado, iba con el propósito de entrevistarse con el presidente y el ministro de instrucción pública para interesarse por los maestros provinciales, a los cuales con excepción de dos o tres provincias se les deben de ocho a trece meses de sueldo.

Dió la coincidencia de que el doctor Salinas se encontrara en esos instantes en el despacho presidencial, a donde se hizo pasar en el acto a los visitantes, celebrándose una conferencia que se prolongó por espacio de más de una hora.

El doctor Irigoyen, a lo largo de la conversación, demostró un perfecto conocimiento de las cuestiones profesionales, manifestando que sabía los grandes sacrificios que realizaban los educadores de la juventud argentina y lo poco remunerativo que era su apostolado. Interesado en ayudar a solucionar la situación del profesorado, por el que siente la más alta estimación, les prometió ocuparse detenidamente del asunto, aun cuando en los actuales momentos el poder ejecutivo no cuenta con dinero para satisfacer sus justas y lícitas aspiraciones.

Tuvimos oportunidad de conversar momentos después con dos de los miembros de la indicada comisión, quienes tuvieron los más altos encomios para el primer magistrado de la nación.

Nos ha recibido con tal deferencia y es tal el interés que toma por la solución de estos problemas — nos dijeron — que estamos convencidos de que la angustiosa situación del profesorado será resuelta en breve tiempo de un modo favorable y benéfico para cuantos cumplimos la elevada misión de educar las generaciones del mañana.

Dados, pues, los propósitos del doctor Irigoyen y la promesa que hiciera a sus visitantes esta mañana, pueden estar seguros los profesores provinciales de que dentro de poco tiempo más se habrá resuelto el problema que hoy hace tan crítica su existencia.

Paso de los Andes

CONMEMORANDO SU CENTENARIO

La comisión del centenario Paso de los Andes, que se ha constituido en la provincia de San Luis, acaba de enviar al ministerio del Interior, la siguiente nota que transcribimos:

"Excmo. señor ministro del interior:

El 17 de enero es el centenario de la partida del Ejército de los Andes, con cuyo motivo, Mendoza, se prepara a festejar dignamente aquel glorioso acontecimiento, de trascendencia para toda la América del Sur.

Pero esa gloria no solo pertenece a aquella heroica provincia: considera San Luis que le corresponde también parte de ese gajo de laurel, desde que a aquellos varones que trasmontaron las cumbres, San Martín les llamaba, Ejército de Cuyo, y en cartas y documentos reconoció que ningún estado Argentino, en relación a los diez mil habitantes que el nuestro contaba, había contribuido con más recursos y más sangre de sus hijos. Hombres, caballos, mulas, tasajo, harina de maíz, galleta tejida por sus mujeres y lana para sus batones, en diversas remesas todo lo suministró con enormes sacrificios, haciéndose así ante las naciones libertadas, acreedora a una deuda inmensa, ineludible, y que jamás se ha pagado.

En esta fecha jubilosa, pensamos que San Luis tiene el derecho de alzar su estandarte, de escuchar las dianas de la contienda magna, para regocijarse en los indelebles recuerdos.

Pero su pueblo está azotado en estos momentos por una gran calamidad que ha postrado su riqueza; su gobierno está exhausto, y de aquí que la Comisión del Centenario del Paso de los Andes, que tengo el honor de presidir me haya autorizado para llegar por intermedio de V. E. ante el Ejecutivo de la Nación solicitando un modesto subsidio de 5000 $.

Con él se ayudará a costear una modesta columna de granito que se levantará sobre el terreno del campamento mismo (alrededores de esta ciudad) en que San Martín y su comandante Necochea disciplinaron los soldados reclutados en San Luis, y para contribuir también en parte a las erogaciones más indispensables que demanden los festivales y rememoraciones que figuran en el programa de la comisión.

No dudamos que V. E. se interesará en este justo pedido y ha de encontrar el debido eco en el patriotismo del Sr. Presidente de la república.

Esperando confiados en que se accederá a esta solicitud, saludo al señor ministro con mi consideración más distinguida.

Víctor C. Lucero, presidente. — Abraham J. Jofré, secretario.

Las fiestas de primavera

SU INAUGURACION

Gran interés ha despertado en el público el anuncio de las fiestas que organizadas bajo los auspicios del Patronato de la Infancia, se celebrarán en los días de hoy, mañana y el domingo, en el amplio local de la Sociedad Rural Argentina.

La inauguración se llevará a cabo esta noche a las 8 y 30 con la asistencia de la comisión de damas del Patronato y de distinguidas familias de nuestra sociedad, que a ese objeto ya se han reservado localidades.

El programa, constituído por atracciones y espectáculos "au grand air" es interesantísimo, según puede verse en otro lugar de este diario.

Es de esperar por lo tanto, que el más lucido éxito coronará esta parte del programa en las fiestas porteñas de primavera.

Escuelas filantrópicas

LLAMADO DE NAVIDAD Y AÑO NUEVO

Una carta de Mr. Morris

A juzgar por los términos en que se nos dirige el conocido filántropo, Mr. Morris, el año futuro se presenta poco favorable para el desenvolvimiento de su obra humanitaria. En tal concepto ha creído necesario repetir su llamado al público, a cuyo efecto publicamos complacidos la siguiente carta:

"Nuestro llamado urgente que fué publicado hace pocos días, y que tiene que haber sido leído por muchos millares de personas, ha recibido hasta ahora una contestación muy escasa. Durante estos tiempos terribles de casi insoportables ansiedades y una cantidad casi aplastadora de trabajo, no me es posible visitar a nuestros amigos y ayudadores con la prontitud que desearía hacerlo, y espero que muchos que acostumbran ayudar nuestras instituciones en esta fecha del año tendrán la bondad de depositar sus contribuciones a la cuenta de las escuelas en cualquiera de los principales bancos de esta capital, enviándome el comprobante correspondiente para poder remitirles el recibo; o sino remitirme directamente la donación a la calle Barragueira 2458.

Un buen amigo que remite anónimamente su donación periódica por correo me sugiere la idea que sería bueno comunicar al público el costo mensual de cada alumno; actualmente, y durante los últimos tres años el costo por año de cada alumno fluctúa entre 71 y 75 $ m/n; esta suma incluye todo lo que las instituciones hacen para cada alumno, es decir, enseñanza, útiles y libros, ropa y calzado dos veces al año, asistencia médica y medicina, todas las veces que sea necesario.

Estamos sinceramente y afanosamente esforzándonos para hacer todo lo mejor que sea posible en favor de nuestros 6200 niños pobres, y la apremiante necesidad de muy generosa ayuda está llegando a ser una angustia aguda y casi no llevadera. Seguramente hay muchos que quisieran hacer que esta navidad fuera realmente sagrada en su propia vida, por virtud de algún verdadero sacrificio para una causa tan noble como es esta obra para los niños.'

Higiene de las oficinas

Plausible medida!

En la sucursal número 28 del departamento de correos y telégrafos, ha sido practicada esta mañana una prolija desinfección del local en que está instalada, así como de todos los materiales y utensilios pertenecientes a la misma.

Hasta ahora, que nosotros sepamos, nunca se practicaban desinfecciones de ese género en las oficinas de correo — ni en ninguna otra — a no ser cuando se comprobaba algún foco epidemiológico que convenía exterminar.

De ahí que merezca mayor aprobación la medida tomada por el actual director de correos, doctor Giuffra, pues no hay necesidad de abundar en razones de profilaxia e higiene, para comprender que, por su naturaleza especial, las oficinas de correo deben ser objeto de desinfecciones periódicas tendientes a extirpar los gérmenes morbosos que forzosamente deben depositarse en lugares que todos los días son visitados por una multitud heterogénea y en constante renovación. Nadie ignora, por otra parte, que la correspondencia puede ser un vehículo transmisor de ciertas enfermedades, razón por la cual debe tenerse sumo cuidado de mantener en perfectas condiciones de higiene los lugares en que se recibe y deposita.

Ministerio de Hacienda

RESOLUCIONES ADMINISTRATIVAS

El ministerio de hacienda ha sobreseído el fallo de la aduana de la capital que declara en comiso 24 kilos imágenes de madera y 11 kilos de cruces, también de madera, que excedieron de lo declarado en el manifiesto número 90.786, pertenecientes de los señores Malato y Pastrana. El ministerio funda esta resolución, en que los bultos conteniendo estos artículos venían consignados al cura de Jujuy, con destino al culto, habiéndose llenado los requisitos exigidos por la ley para su entrada en franquicia. Que el error cometido en el peso fué rectificado por la errónea declaración, desde que la mercadería no adeuda derechos a su importación.

—El ministerio de hacienda ha confirmado el fallo absolutorio de la aduana de Santa Fe, apelado por el guarda de la misma Horacio G. Merlo, en su denuncia sobre exceso de 50 bolsas de carbón de fragua en la chata "J. S. M. y Cía. núm. 6". Basa esta resolución el ministerio en que las penalidades establecidas en las ordenanzas para toda falta de requisito que puede perjudicar la renta no son aplicables al caso en denuncia, desde que el carbón es libre a su introducción del extranjero y su presencia en la chata no ha podido causar perjuicio al fisco. Que entendiéndolo así la aduana ha sobreseído la denuncia que se confirma. Que si la ley ha autorizado el recurso de los empleados ante el ministerio cuando consideren perjudicados sus derechos en las sentencias dictadas por los jefes de las aduanas, no es posible admitir que al usar de esa facultad olviden el respeto que deben a sus superiores en todo momento, y en el presente caso, el apelante, aparte de las consideraciones que expone fuera de toda doctrina legal, se permite criticar actos de su jefe y llega hasta suponer intencionales las deficiencias de que dice adolecer el sumario instruído, cuando en realidad las explicaciones dadas por el agente de la chata bastaban para formar juicio sobre el hecho en denuncia sin que fuera menester dar una amplitud innecesaria a la información como lo pretende el apelante, pues, reconocida la existencia del carbón a bordo y su procedencia, nada podrían aportar ni los tripulantes de la chata, disponiendo el ministerio, en virtud de lo expuesto, suspender al guarda Merlo por el término de 10 días sin goce de sueldo y sin perjuicio del servicio.

—En vista que de las diligencias practicadas por el señor fiscal del juzgado letrado del Chubut, resulta que no ha sido posible proseguir el juicio ordenado por el ministerio de hacienda por decreto de 3 de octubre último contra don Edmundo K. Morales, ex juez de paz de Sarmiento (Chubut), por no conocerse el domicilio de éste, y teniendo en cuenta que si se sigue el procedimiento marcado por la ley, citando por edictos al deudor, será necesario efectuar un desembolso crecido en relación al importe de la deuda ($ 150 m/n.), el ministerio ha resuelto reservar el expediente hasta tanto pueda averiguarse el domicilio del deudor para poder arraigar el juicio en la jurisdicción correspondiente, dirigiéndose en consecuencia por nota a la policía de la capital, se sirva cooperar para dar con el domicilio del encausado.

El futuro gobierno tucumano

Telegramas del diputado de Veyga

El diputado doctor Tomás de Veyga ha enviado a sus amigos de Tucumán los siguientes despachos:

Juan Bautista Bascary: El triunfo de su nombre en los comicios últimos afirma el imperio de los ideales de la democracia en todo el norte de la república.

A la caída definitiva de la oligarquía tucumana muy pronto seguirá el derrumbe de sus vecinas, las de Salta, Jujuy y Santiago.

Reiterándole mi convicción de que usted hará un gobierno de justicia y de progreso le envía un fuerte abrazo. — **Tomás de Veyga.**

—

Domingo Maurín, comité radical: Reiteróle saludo con mis efusivas felicitaciones triunfo previsto exactamente en los cálculos que ustedes hicieron y que yo hice publicar aquí antes elección y después escrutinio para demostrar fuerza y sinceridad de nuestros procederes. Su amigo. — **Tomás de Veyga.**

—

Octaviano S. Vera: Un abrazo al viejo y puro radical del norte en esta hora de intenso regocijo para la democracia argentina. — **Tomás de Veyga.**

—

Ingeniero Carlos Alberto Uttinger: Felicitaciones efusivas para todos los amigos de Tucumán, que han dado otro Austerlitz a la Unión Cívica Radical. Les abraza. — **Tomás de Veyga.**

—

Patricio Correa Uriburu: Mis cálidas felicitaciones a todos los radicales tucumanos por haber batido con tanto brillo y en su más cerrado centro a la vieja y soberbia oligarquía. Pídoles como amigo no omitan esfuerzos para calmar totalmente los ánimos porque los enemigos de la democracia triunfante apelan a la intriga como último recurso para intentar vanamente empañar la pureza de nuestro triunfo. Abrázales. — **Tomás de Veyga.**

DEFENSA AGRICOLA

MOVIMIENTO DE LAS MANGAS

En el Ministerio de Agricultura, se han recibido esta tarde los informes que damos a continuación, sobre el movimiento de la langosta:

Buenos Aires. — Registróse un pasaje por Puán. Han sido invadidos Punta Alta, Puerto Militar, Falkner, Corral Chico, Cipolletti, desde San Antonio hasta Valcher (Territorio del Río Negro). Otra manga pasó al sud, internándose en el territorio del Chubut. La manga de Choele Choel comenzó a desovar. Nació mosquita en Jerodías, Tronje, La Manuela, Benifacio, Arroyo Venado, Norberto de la Riestra, Navarro, Caseros, Médanos, Roque Pérez, Punta Lara, El Peligro, Hornos, Abasto, Arana, La Mecánica, San Jacinto, Atalaya y Bavio.

Córdoba. —Nació mosquita de últimos desoves en el departamento Despeñaderos.

Entre Ríos. — Nace mosquita en Chañar de Concordia.

TRABAJOS

SANTA FE. — La destrucción de mosquita y saltona durante el día 20 es como sigue: Departamento La Capital saltona 6 m3. y 2.238 m2. Las Colonias, saltona 14 m3. y 2.358 m2. y mosquita 265 m2. San Javier, saltona 1.226 m2. y 37 m3. Garay, saltona 138 m2. y Vera, saltona 41 m3. y 377 m2.

Un informe de la seccional San Urbano da cuenta de que habiéndose intensificado los trabajos contra la saltona con resultados satisfactorios, puede anticiparse que la formación de nuevas mangas de voladora quedará muy aminorada. Dichos trabajos de destrucción tocan a su fin. Los nacimientos de mosquita que dan generalizados en el distrito Gálvez siendo intensos en campos Giménez, Fraga, y Gálvez, donde comprobóse activos trabajos de destrucción. Desde Coronda hasta el deslinde con Arocena se comprobó que los nacimientos de mosquita tienden a generalizarse, siendo de importancia los existentes en campos y montes limítrofes al río Colastiné.

Corrientes. — La destrucción de saltona del tercer período sigue efectuándose con éxito satisfactorio en todos los departamentos invadidos de esta sección nal. Muchas propiedades encuéntranse ya libres de la plaga y en lo distritos Manantiales y Algarrobos de los departamentos Mburruyacú y Lavalle respectivamente se ha extinguido totalmente la invasión.

Visiones artísticas de la guerra

Una exhibición de beneficencia

En la tarde de hoy se inaugurará una exposición de visiones artísticas de la guerra, debidas a la labor del señor Francisco Laurent.

Patrocina y auspicia ese acto, que se realizará en el amplio salón de la Avenida de Mayo número 1158, el señor ministro de Francia y el Comité Patriótico Francés.

Las visiones que representarán la defensa de la "ferme" de Beaumont, "Las cimas de los Vosgos", "Una noche en las trincheras" y "La planicie de la Champaña", con combinados efectos de luz, han sido ideadas bajo la forma de las creaciones del museo Grevin y se renovarán cada semana, bajo el patrocinio y a beneficio de cada una de las sociedades de beneficencia, pertenecientes a las naciones aliadas.

ECOS PARLAMENTARIOS

Escuelas infantiles y semillas para colonos

LA DISCUSION DEL PRESUPUESTO

Anexo de hacienda y deuda pública

CREACION DE LA ADUANA DE CAMPANA

PALABRAS DEL DOCTOS SALABERRY

Dimos a conocer en su articulado el interesante proyecto de ley que presenta el diputado por Córdoba, Dr. Carlos J. Rodríguez, destinando 10 millones de pesos del producido del derecho a la exportación a préstamos para la adquisición de semillas a los colonos arrendatarios, aparceros o medieros de las provincias de Córdoba, Santa Fe, Entre Ríos y Santiago del Estero y tan sólo para la próxima cosecha.

Al fundarlo dice el

Sr. Rodríguez (C. J.)—Señor presidente:

El proyecto que dejo enunciado corresponde al problema económico más importante y urgente de la nación. Una extraordinaria sequía, sin antecedente en más de medio siglo, ha devastado todas las comarcas del país. Desde marzo hasta principios de diciembre, puede decirse sin hipérbole, no ha caído una gota de agua en casi la totalidad del territorio. Durante este largo lapso de tiempo el país ha vivido en la más penosa expectativa, porque creía contemplar en estos últimos meses la suma total de la agricultura y la ganadería, únicas industrias que sustentan la vida nacional.

Apenas terminadas las sesiones ordinarias, emprendí algunas jiras en la provincia de Córdoba, para informarme exactamente de la magnitud del desastre y estudiar los remedios más urgentes y eficaces para reparar en parte los cuantiosos perjuicios causados por este desastre agrícola-ganadero sin precedentes.

La más penosa impresión dejaba en el espíritu la contemplación de nuestras vastas praderas, otro día cubierta de vegetación y repleta de mieses, y hoy convertidas en un vasto erial, en verdadero desierto africano, bajo los rayos de un sol ardiente y envueltas en nube de la fina arena de los médanos. Así ha contemplado el viajero la vasta campiña de nuestras más ricas provincias, con las sementeras agostadas al nacer y cubiertos los rastrojos con una espesa capa infecunda de guadal: con los ganados escuálidos y hambrientos, devorándose todos los residuos y cubriendo los campos con sus osamentas; y así, de ese cuadro sombrío y de desolación, ha visto, pronto a levantarse, el fantasma horroroso de la miseria, pra devorar a sus laboriosos y abnegados pobladores. Nada tan elocuente como estar y evocar la enorme cifra de más de un millón de hectáreas totalmente perdidas en sólo la provincia de Córdoba.

Ante la magnitud del desastre, por los grandes intereses públicos que afecta, se impone la intervención del estado en aras del bienestar común. Esos pobladores, sumidos en la miseria, tan sólo reclaman el menor concurso de los poderes públicos: que se les facilite semilla para reanudar sin desfallecimiento, inquebrantables, la noble tarea de restaurar la producción agrícola nacional. Y el gobierno de la nación debe responder sin vacilar a ese noble gesto de energía en la desgracia y de fe en el porvenir, a que son acreedores en homenaje a la estabilidad económica del país.

El desastre agrícola y la preocupación del gobierno—

Tal es el único anhelo de esos modestos, laboriosos y abnegados obreros de la más copiosa riqueza nacional. Recientemente, para dar expresión y forma a ese anhelo palpitante, se celebró una numerosa asamblea de comerciantes, hacendados y agricultores, en la gerencia del banco de la nación de Río Cuarto; y allí se encontraron reunidos los representantes de una vasta zona agrícola-ganadera, de más de 500.000 hectáreas. Los resultados de esa conferencia fueron reunir los antecedentes relativos al desastre agrícola de esa zona, que importaba la pérdida total de la cosecha de más de 400.000 hectáreas, y aconsejar las medidas que estimaban eficaces para reparar tan graves perjuicios, todo lo cual se expuso en una nota que por mi intermedio se presentó al señor ministro de agricultura.

Este problema magno e inaplazable, había preocupado al gobierno nacional, y, en consecuencia, al convocar a sesiones extraordinarias al honorable congreso, sometió a su consideración el proyecto relativo a la implantación transitoria de un derecho a la exportación, con el objeto de proveer a reparar ese desastre agrícola y de iniciar grandes trabajos públicos, como solución del paro forzoso, generado por la profunda crisis que nos aflige.

El proyecto que someto a vuestra honorabilidad tiene el propósito de contribuir a la más pronta y eficaz solución de este problema, con mayor ventaja para los agricultores y con menor entorpecimiento para la administración pública.

Antecedentes legislativos—

No es la primera vez que en nuestro país se ha planteado y resuelto la misma cuestión. En 1896 y 1897 se dictaron las leyes números 3471 y 3479; por la primera, se votaron setecientos mil pesos nacionales y se ordenaba que se entregara a los gobiernos de provincia, con cargo de rendir cuentas al poder ejecutivo nacional en oportunidad; y por la segunda, se votó un millón de pesos nacionales, autorizando al poder ejecutivo para establecer la forma y condiciones de los préstamos en semillas. En 1911 y 1912, por acuerdos de ministros, se decretó la inversión de 1.200.000 pesos y de 78.000 pesos, respectivamente, para la provisión de semillas a los agricultores de la Pampa. En 1914 se dictó la ley número 9472, que autorizaba al poder ejecutivo a invertir hasta un millón de pesos nacionales en la provisión de semillas a los agricultores de la Pampa. Y, por fin, la ley de 1915 número 9649, que autorizaba a invertir hasta un millón quinientos mil pesos nacionales con idénticos objetos.

Selección de semillas y reintegro de los préstamos—

Estos antecedentes revelan que el sistema puesto en práctica para proveer de semillas a los agricultores de las zonas donde las cosechas se perdieron, fué el realizar el servicio directamente por la adminisración pública. El reciente debate a que dió lugar la interpelación del diputado Dickmann, ha puesto de relieve las imperfecciones e inconvenientes del sistema, sobre todo, y, además, la negligencia del gobierno. La primera operación, la adquisición de un gran stock de semillas, es, desde luego, un gravísimo problema; el gobierno no se ha salvado de merecida censura al haber encargado de esa tarea a la bolsa de cereales en 1915. Es primordial la elección de la semilla buena y adaptable a las más diversas zonas del país que abarca el actual desastre agrícola; esto sólo exigiría un personal numeroso, competente y experimentado, para verificar la elección, y luego para recibir los lotes. Adquirida la semilla en las condiciones deseadas, hay que realizar la enorme tarea de la distribución y la de entrega a los agricultores, y luego la de controlar, dejando para más tarde todavía el recobro de los préstamos.

No es un misterio para nadie que esa semilla, adquirida por la administración, cuando no es mala, es por lo menos inadaptable a las zonas a que se la destina; y que, en general, llega tarde para que se pueda efectuar con ventaja su siembra. Añádase a esto que el precio a que la obtiene el estado no es más módico y que todavía se recarga con los gastos de transporte y personal que un servicio semejante ocasiona. Y entregada la semilla, obtenidos los pagarés y llegado el vencimiento, el gobierno debe acudir al banco de la nación para ver de obtener el reintegro de esos préstamos ha sido hecha con cifras elocuentes por el diputado Dickmann en la referida interpelación.

Después de esto, no es necesario insistir en las ventajas del sistema que informa el proyecto que someto a vuestra deliberación; hay la seguridad de que será menos malo que el ensayado por la legislación anterior, y hay la fundada esperanza de que dará buenos resultados. La organización actual del banco de la nación, la extensión de sus operaciones y la difusión de sus sucursales y agencias, hacen de esta institución el eje de la producción nacional. Tiene en sus manos todos los antecedentes para hacer la más prudente y eficaz distribución del crédito. Esta nueva operación que se le encomienda no sería sino una extensión de lo legislado en la ley de prenda agraria, con las características inherentes. El agricultor quedará bajo la vigilancia de esta institución, por lo que respecta a la fiel inversión del préstamo, y esto basta, porque nadie defraudará la confianza que se le dispensa y que le es más necesaria para mañana, como base del futuro desenvolvimiento de sus negocios Y, por fin, como consecuencia de la exactitud y de la seriedad, que son las bases del mecanismo bancario, el reintegro de los préstamos podrá obtenerse, casi en su totalidad y en un plazo breve que no excederá de dos años.

Por otra parte, la implantación de este ensayo será, desde luego, una experiencia de que aprovechará mañana el banco agrícola nacional.

Tales son, señor presidente, los fundamentos del proyecto que sometemos a la deliberación de la honorable cámara. Estimamos ue virtualmente se encuentra comprendido en el decreto de convocatoria a sesiones extraordinarias, porque en uno de los proyectos sometidos por el poder ejecutivo se provee a la solución de este problema grave y urgente de nuestra economía nacional. Y siendo de carácter mixto, corresponde, de conformidad al artículo 69 del reglamento, que se le pase a estudio de las comisiones de presupuesto y agricultura, para que informen al respecto.

Confiamos en que la honorable cámara dedicará toda la atención que merece un asunto de tanta trascendencia para la producción agrícola del país, que, conjuntamente con la ganadera, es urgente restaurar, para asegurar así su ventajosa influencia en el mercado internacional, alejar definitivamente el fantasma de la crisis y continuar la marcha ascendente en el camino del progreso económico de la república. Y, para todo esto, basta que, en el instante en que el infortunio y la miseria han invadido los hogares del obrero agrícola, vaya la palabra y la acción de los poderes públicos a secundarlo con el óbolo del préstamo de semilla, como homenaje al gesto de energía y de fe con que se dispone a reparar la riqueza nacional.

—Pasa el proyecto a la comisión de agricultura.

El derecho de exportación — Aplicaciones de utilidad pública—

He aquí el texto del proyecto de ley presentado por el diputado Molina:

Artículo 1.o — Todo artículo, producto o fruto del país que se exporte al extranjero, desde la promulgación de la presente ley hasta el 31 de marzo de 1918, será gravado con un derecho de exportación de cinco por ciento sobre su valor apreciado en el momento de la salida.

Art. 2.o — El producto de este impuesto dejará de cobrarse antes de la fecha del artículo anterior desde que haya producido 35.000.000 de pesos moneda nacional.

Art. 3.o — El producto de este impuesto será exclusivamente aplicado a los objetos determinados por esta ley.

Art. 4.o — El poder ejecutivo queda facultado para cooperar a la restauración de las pérdidas originadas a la industria agrícola por la sequía, langosta, etc., anticipando las semillas, útiles y elementos de recolección a los agricultores que carezcan de medios para continuar la explotación de las tierras que ocupan, pudiendo invertir para estos fines hasta la suma de pesos 12.000.000 moneda nacioial.

Art. 5.o — Todas las sumas que el poder ejecutivo reembolse por concepto del artículo anterior se aplicarán a reforzar el fondo de conversión.

Art. 6.o — Autorízase al poder ejecutivo para establecer y sostener con el producto de este impuesto 400 escuelas infantiles, en todo el territorio de la nación, a razón de pesos 5000 anuales por escuela, o sea la suma total de pesos 6.000.000 durante tres años, vencidos los cuales el honorable congreso arbitrará los fondos para su funcionamiento ulterior.

Art. 7.o — El poder ejecutivo dispondrá la inversión de las siguientes partidas:

a)	Para 20 edificios escolares en los territorios nacionales y en los puntos que determine, a razón de 50.000 $ cada uno	$ 1.000.000
1.o	Para la construcción de la casa de correos y telegráfos de la capital	" 3.000.000
2.o	Para el colegio nacional de Santa Fe (ley 8573)	" 200.000
3.o	Para la aduana del Rosario	" 270.000
4.o	Para el edificio de Córdoba (ley 9152)	" 200.000
5.o	Para el colegio nacional de Salta (ley 8573)	" 200.000
6.o	Para la construcción de la casa del correo y telégrafos de Tucumán . . .	" 200.000
7.o	Para la escuela de artes y oficios de Catamarca (ley citada)	" 150.000
8.o	Para la escuela vitivinícola de Mendoza (ley citada). . . .	" 200.000
9.o	Pala la escuela profesional de mujeres del Uruguay (ley citada).	" 100.000
10.	Para la escuela de comercio de Concordia (ley citada).	" 100.000
11.	Para ampliación y reconstrucción del colegio nacional de Corrientes.	" 200.000
12.	Para el colegio nacional del Azul (ley 8573)	" 150.000
13.	Para el colegio nacional de Dolores .	" 150.000
14.	Para el colegio nacional de Bahía Blanca	" 100.000

Art. 8.o — Los edificios mencionados en el artículo anterior podrán construirse por secciones habilitables para el servicio.

Art. 9.o — Autorízase al poder ejecutivo para invertir en la construcción de caminos de acceso a la capital federal, la suma de seis millones de pesos moneda nacional. Estos caminos deberán formar una red alrededor de la capital, con una profundidad máxima de 20 kilómetros, a contar desde los límites del municipio.

Art. 10. — Se le autoriza igualmente para invertir hasta la suma de pesos 1.000.000 moneda nacional en la construcción de dos puentes sobre el Riachuelo, uno al oeste del Puente Alsina y otro entre este último y el del ferrocarril Sud.

Art. 11. — Queda igualmente autorizado para invertir hasta la suma de 800.000 pesos moneda nacional en la construcción de un puente carretero entre la Colonia de Choele Choel y el pueblo del mismo nombre.

Art. 12. — El poder ejecutivo podrá invertir hasta la suma de pesos 2.000.000 moneda nacional en la construcción de caminos de acceso a los puertos y en el refuerzo de la ley Mitre.

La situación actual y el rol del Estado—

Al fundarlo dice su autor, el

Sr. Molina. — Señor presidente:

Este proyecto es hijo de las circunstancias por que atraviesa la república, en este momento excepcional de su vida económica.

Múltiples factores de perturbación se han cruzado en el camino de su prosperidad: la guerra europea, que ha suprimido de hecho la libre concurrencia comercial, la falta de bodegas, el encarecimiento de la vida, la carencia de ciertos productos necesarios para nuestra incipiente industria, la prolongada sequía, que ha mermado la cosecha en propociones casi ruinosas y ha pesado también sobre la ganadería, la langosta, todo ello agravado por los saldos negativos acumulados durante muchos años merced a la imprevisión de los gobiernos y a la prodigalidad de los congresos.

Los altos impuestos a la importación, que encarecen la vida de las clases proletarias y la desocupación que las causas mencionadas han ocasionado, constituyen un problema grave, si no el más grave de todos, por las consecuencias que puede acarrear en un futuro próximo a la población, al trabajo y a la agricultura del país.

Tendremos, en breve, que afrontar las consecuencias de la paz europea, después de haber sufrido las consecuencias de la guerra; el problema será entonces de difícil solución para nosotros, si con tiempo no preparamos las bases para radicar en el país al elemento trabajador, mejorando su condición actual.

En este sentido, merece un aplauso sincero la iniciativa del poder ejecutivo, de procurar trabajo a los desocupados.

Podrá discutirse sobre la conveniencia de imponer a la producción ganadera y agrícola; tal vez fuera preferible gravar al mayor valor de los productos, cuyos precios han aumentado después de la guerra, porque así pesaría sobre las ganancias. Yo no soy, en general, partidario de los derechos de exportación, ni creo que sea un buen procedimiento económico recargar la producción en su propia fuente y origen, porque es encarecerla y colocarla en desfavorables condiciones para la competencia mundial.

Todo eso lo veo y lo comprendo; pero lo que no puede negarse es que si la situación financiera del país es mala, es peor la situación del trabajo y de la clase trabajadora, a punto tal, que la desocupación se hace sentir con intensidad. Ya se han ido muchos brazos y debemos conservar los que nos quedan, si queremos evitar un retroceso en la producción misma.

El rol del estado en esta materia es claro; él no es una institución de caridad; sería erróneo creer que la restauración del proletariado ha de operarse con sopas y socorros. Aparte de la depresión moral que se opera en el pueblo acostumbrándolo a estirar la mano como un asilo de mendigos, el estado tiene el sagrado deber de garantizar el trabajo, como base fundamental de la sociedad.

No vacilo en afirmar que es obligación del estado dar trabajo al obrero, una república no puede decirle que no hay nada que hacer, porque las obras públicas son el remedio superior, aunque transitorio, a que debe echarse mano en las grandes crisis.

Así lo hizo la Italia hace algunos años; así lo hizo la Francia después del 70, y así debemos hacerlos nosotros en las circunstancias actuales.

Finalidades del impuesto—

El impuesto va a servir:

a) Para no tener que recargar los consumos con nuevos derechos de importación, puesto que por mi proyecto varias obras públicas que figuran en el presupuesto se imputarán a esta ley, entrando este impuesto a cubrir el presupuesto, pues esa debe ser su finalidad, siquiera sea parcial.

b) Para ayudar a los agricultores azotados por la sequía y la langosta, a aduirir semillas, etc., asentándose así este principio de justicia y solidaridad social: que los que han ganado contribuyan a habilitar a los que, habiendo trabajado como ellos, les ha sido adversa la fortuna. Es, pues, en realidad, un medio de que las industrias rurales se salven a sí mismas.

c) Para ayudar al obrero desocupado, al brazo, que es el nervio de la producción, y cumplir con una de las primordiales funciones de Estado.

El proyecto del poder ejecutivo, señor presidente, coincide con el mío en cuanto a la necesidad de ayudar a las industrias rurales y en cuanto a resolver el problema de la desocupación, es decir, en sus dos grandes finalidades; pero como la ayuda al agricultor reviste la forma de un préstamo, es menester decidir lo que deba hacerse con esos fondos una vez que sean reembolsados.

Me ha parecido que nada interesará más al productor agrícola que la sanidad de la moneda, y entonces me he dicho que lo mejor era restablecer el fondo de conversión y afirmarlo, ya que las leyes de emergencia pusieron al gobierno en la condición de apelar a la movilización de ese fondo, lo que sólo pudo aceptarse como un gran mal, pero de carácter transitorio; es urgente volver a las buenas prácticas y acentuar en el público y en el mundo de los negocios la convicción de que nuestra moneda no servirá jamás como recurso para solventar dificultades de la administración pública.

El poder ejecutivo propone para resolver el problema de la desocupación invertir el resto de los fondos en la construcción de puentes y caminos y en mejorar la vialidad.

Vialidad y obras públicas—

Entiendo, lealmente, señor presidente, que el honorable congreso no puede acordar una autorización en términos generales, ya que por la constitución es el poder que determina la inversión de las rentas de la nación.

Por otra parte, para que una ley protectora de los desocupados sea eficaz, es menester que pueda aplicarse inmediatamente. El poder ejecutivo no tendría tiempo de estudiar con la premura que las circunstancias exigen los grandes caminos, ni las mejores rutas; es ésta una materia difícil y complicada, dado lo desfavorable del subsuelo, etc.

Entonces me ha parecido más eficaz ordenar la construcción de aquellas obras que, por estar ya estudiadas o por ser de fácil estudio, pueden ejecutarse dentro del año próximo, acudiéndose así brevemente en auxilio de los trabajadores desocupados.

En materia de vialidad, me parece que lo práctico sería construir dos puentes carreteros sobre el riachuelo, en la parte sudoeste de la ciudad, cuyas comunicaciones están un tanto dificultadas, y construir una red de pequeños caminos que comuniquen fácilmente la producción de las huertas con este gran centro de consumos; medida que no sólo beneficiaría 40.000 hectáreas de tierras feraces, sino que abarataría la vida y permitiría el abastecimiento directo con productos que llegarían al mercado directamente de la granja.

El resto de obras públicas previstas por mi proyecto consiste en construcción de edificios.

¿Por qué?

1.° Porque la edificación es un género de obras que ocupa mayor número de gremios: carreros, carpinteros, horneros, herreros, albañiles, etc.

2.° Porque llenan necesidades sentidas por la administración, como colegios, correos y telégrafos, etc.

3.° Porque distribuyen el trabajo en todas las zonas de la república.

4.° Porque descargan al presupuesto de varias partidas importantes, como, por ejemplo, los 2.000.000 de pesos para el correo de la capital (que se eleva a 3.000.000, los edificios de la ley 8573, para los que el presupuesto incluye 1.000.000, etc.

Creación de escuelas—

He pensado también, señor presidente, que debíamos aprovechar estos recursos para un objeto de alta trascendencia social y de primordial importancia para el porvenir de la república: me refiero a la creación de 400 escuelas.

Muchas veces, señor presidente, los señores diputados socialistas han hablado en este recinto, y fuera de él, de la creación de 1.000 escuelas, pretendiéndose campeones de la educación del pueblo. Sin desconocer la nobleza de la iniciativa, haré notar que, felizmente, no hay en este país partido alguno que no tenga la misma aspiración.

Pero estas cuestiones no se resuelven con postulados, ni con aspiraciones, sino con proyectos prácticos e inteligentemente preparados. La primera vez que se presentó el proyecto de las 1.000 escuelas, no se le dió fondos reales, y en la segunda pretendió afectarse una partida del capital del Banco de la Nación.

La opinión dirá si es posible desnudar a un santo para vestir a otro. Se imaginará la honorable cámara los deplorables resultados que acarrearía a la economía nacional el debilitamiento de la institución de crédito que ha salvado al país, aun con sus defectos de concepto, en la tremenda crisis que está atravesando desde hace varios años la república.

Yo he creído encontrar una base sólida, que permite crear 400 escuelas, que nacen dotadas de fondos suficientes para el primer ciclo de tres años, después de los cuales nadie soñará en suprimirlas. Es cierto que no son las 1.000 que piden mis distinguidos colegas, sino 400; pero yo prefiero 400 escuelas que se hagan y no 1.000 que permanezcan en la región de los bellos sueños.

—Pasa el proyecto a la comisión de presupuesto.

Anexo de hacienda. — Informe del doctor Le Breton—

En vista de que el ministro de relaciones exteriores y culto, doctor Becú, no podía asistir a la cámara por encontrarse enfermo y como se consideraba indispensable su presencia para que diera algunas explicaciones, se resolvió pasar al anexo de hacienda, invitándose a concurrir al doctor Salaberry.

Informando por la comisión de presupuesto, en el despacho de la mayoría, dice el

Sr. Le Breton. — Pido la palabra.

Las planillas del anexo D referentes al ministerio de hacienda, no contienen un solo aumento, ni un solo gasto nuevo; se limitan a simples supresiones o rebajas, de tal manera que el presupuesto tiene una reducción en total de 1.172.323.91 pesos.

Cuando discutimos ampliamente el presupuesto en el año 1914, como podrán ver los señores diputados en el tomo VI, páginas 362 a 438 del "Diario de Sesiones", se hicieron algunas observaciones sobre el crédito público, tesorería, impuestos internos, oficinas químicas, puerto y aduanas. De acuerdo con las explicaciones dadas en la página 118 del informe general de este año y ampliadas en mi primera exposición, los miembros radicales de la comisión de presupuesto mantenemos las observaciones que entonces se hicieran, sin insistir en que ellas sean objeto de modificaciones actualmente, sino en el presupuesto venidero, por las razones de carácter general que ya hemos dado.

Las economías introducidas—

Como observación general y nueva escuchada está la que la comisión de presupuesto había hecho reducciones en la oficina de impuestos internos; y en esta cámara se ha hablado de economías sobre el personal obrero de la aduana y del puerto.

Respecto al primer punto diré que la oficina de impuestos internos tiene el personal que ha tenido en los años anteriores y que conceptúo más que suficiente, y que si no se puede atender la inspección de los territorios nacionales o de una manera más eficiente la de algunos de los puntos de la república que debieran cubrirse por el control de ese departamento, es porque, a mi juicio, no se distribuye de una manera bastante hábil, bastante eficaz y bastante efectiva el personal de que esa oficina dispone. De manera que las quejas que se han hecho son infundadas, porque con un mejor empleo del personal de que dispone la administración de impuestos internos se podría hacer perfectamente el servicio en mejores condiciones que las actuales.

Con respecto al personal manual un obrero que trabaja en la aduana y en el puerto, diré que la economía no está en los sueldos ni en la disminución de los salarios, sino en ocupar menos mano de obra que la que se empleaba cuando la cantidad de mercaderías a mover o transportar era muy superior a la que actualmente pasa por esa repartición. Mantener una cantidad extraordinaria de peones al servicio de la aduana, cuando no hay una cantidad equivalente de mercaderías a mover, sería establecer una cantidad de gente ociosa, de braceros, a quienes habría que pagarles el salario. Ahora, que sea conveniente dar trabajo a los desocupados, gastando las sumas que antes se gastaban en la aduana y en el puerto y pasarles el departamento de obras públicas, sería justo y eficaz; pero mantener el gasto de obreros innecesarios en la aduana y en las obras del puerto me parece que sería una medida injustificada.

Por otra parte, señalo nuevamente a la atención de los señores diputados que no es la comisión de presupuesto la que ha hecho estas reducciones: ellas venían ya en el proyecto del poder ejecutivo, que se apercibió del menor movimiento aduanero y de lo innecesario que habría sido el mantenimiento de las partidas, limitándose la comisión a aceptar las planillas sin ninguna modificación.

No tengo mayores informes que dar, porque, como hemos dicho, anteriormente, quedamos a la expectativa de la reorganización o modificaciones que se propondrán así que el poder ejecutivo presente en mayo el nuevo presupuesto.

Es cuanto tengo que decir.

Unificación de oficinas químicas—

Se votaron sin modificación alguna los incisos 1, 2, 3, 4, 5, 6 y 7 relativos al ministerio, contaduría general, crédito público argentino, caja de conversión, tesorería general de la nación, administración de impuestos internos y oficinas químicas nacionales. Al llegarse a este último, pide hacer uso de la palabra para decir el

Sr. Melo (C. F.). — Yo desearía que el señor miembro de la comisión de presupuesto, que ha tenido a su cargo este anexo, quisiera tener la deferencia de decirme si no considera que hay demasiada dispersión en las oficinas químicas dependientes del poder ejecutivo de la nación, y si no cree útil, conveniente y eficaz que tengan una sola dirección, es decir, que dependan de un sólo ministerio. Anteayer el señor diputado por la capital, doctor Repetto, se refería a las oficinas químicas dependientes del departamento nacional de higiene, y demostraba la falta de función de una de ellas: la inspección de productos alimenticios del puerto de la capital.

De este departamento dependen, además, la oficina del puerto del Rosario y el instituto de química. Todos ellos con el departamento nacional de higiene, en que están contenidas, están en la vasta administración que se llama ministerio del interior.

Las oficinas químicas nacionales que controlan los impuestos internos y están comprendidas en este inciso, dependen del ministerio de hacienda.

No hay, pues, unidad, no obstante tratarse de oficinas que ejecutan trabajos análogos. Y parece que debiera hacerse con todas ellas un organismo, dándoles unidad de dirección. No hay razón para que estén dependiendo de distintos ministerios, y desearía saber si los miembros de la comisión de presupuesto encuentran inconveniente en que se dé unidad en un todo orgánica a todas estas oficinas y se pongan todas ellas bajo una sola alta y competente dirección, que podría ser la del departamento nacional de higiene.

La reorganización definitiva—

En nombre de la comisión contesta el

Sr. Le Breton — Cuando se estudió el presupuesto 1914-1915, fué uno de los capítulos que más se explicaron y discutieron, el de la dispersión de las oficinas químicas.

La comisión nombrada por el poder ejecutivo para preparar el presupuesto, hizo un capítulo especial sobre los inconvenientes que ofrecían estas oficinas químicas dependientes de distintos ministerios. El informe de este anexo tuvo ocasión de expresar que en algunos puntos importantes de la república no había ninguna, señalando la conveniencia de la reorganización.

Todo esto, por las razones dadas, debe ser una de las preocupaciones más serias del poder ejecutivo para cuando prepare el presupuesto próximo. Allí nos indicará la forma práctica en que es posible realizar esta aspiración, toda vez que es muy difícil desde las bancas del parlamento poder hacer eficazmente esa unificación.

Estoy completamente de acuerdo con las ideas expuestas por el señor diputado por la capital, y tengo la seguridad de que es ésta una de las medidas que ha de adoptar de inmediato el ejecutivo, porque es una necesidad sentida y son numerosos los conflictos a que está dividad de oficinas de origen. Tenemos el caso, por ejemplo, de una oficina química nacional que había opinado que determinado artículo no podía introducirse al país, frente a otra oficina química nacional que afirmaba que sí podía introducirse, lo que produjo la consiguiente perplejidad entre los interesados, que se encontraban con dos informes contradictorios emanados ambos de autoridades nacionales.

Estos hechos, que se repiten con demasiada frecuencia, bastarán, aunque no hubiesen una cantidad de otras razones, para fundar la necesidad de unificar esas oficinas.

Por todo lo dicho, y reiterando mi conformidad con las ideas del señor diputado, en cuanto a la concentración de oficinas, mantengo, en nombre de la comisión, su despacho, a la espera de que el poder ejecutivo proponga una reorganización definitiva.

Sr. Melo (C. F.) — Pido la palabra. El poder ejecutivo recogerá sin duda estas palabras del señor miembro de la comisión de presupuesto, que pienso representan el concepto que tiene de este asunto toda la comisión.

Sr. Le Breton — Así es, señor diputado.

Agrega el señor Melo (C. F.) algunas otras consideraciones a las primeras, recordando su proyecto de creación de un instituto de química sobre la base de que existe en el departamento de higiene y terminando la manifestación de la votación en el convencimiento de que el poder ejecutivo sabrá recogerla a su debido tiempo.

Anarquía y olvido de papeles—

Después de votarse el resto de los incisos, se dejó pendiente los números 10 y 12 que correspondían a la dirección del puerto y aduanas y receptorías dentro de los cuales pensaba hacer algunas observaciones que le tomaron "de sorpresa" al señor Zaccagnini, pues había olvidado sus papeles, lo mismo que el señor Bunge que debía ocuparse del anexo de justicia e instrucción pública.

Como el señor Cúneo al fundar una moción para pasar por los motivos apuntados a un breve cuarto intermedio, aludiera a la anarquía reinante en la discusión, interrumpe para decir el

Sr. Presidente (Demaría) — Debe manifestar al señor diputado que en la forma de discusión no ha habido anarquía ninguna, ha habido perfecta regularidad; en todo caso, la anarquía estará en el orden de los papeles, no en la cámara. (Risas).

Se hizo el cuarto intermedio mientras se esperaba la llegada del ministro de hacienda que había anunciado se dirigía ya al congreso.

La dirección del puerto y aduanas—

Reanudada poco después la sesión con asistencia del doctor Salaberry y ya en orden los papeles del señor Zaccagnini, éste señala varias deficiencias en el mecanismo de la dirección del puerto y plantea al ministro la pregunta de si cree conveniente o no la defectuosa organización que hace depender de esta repartición a los peones de los depósitos y de si sería posible fijarles un sueldo mensual de 90 pesos para que no estén sometidos al suplicio de continuas rebajas. Aludió a las visitas hechas por el ministro que le habrán dado oportunidad de conocer bien el mecanismo de esas oficinas.

Sr. Ministro de Hacienda — Pido la palabra.

En cualquier momento, señor presidente, me es cómodo dar una explicación sobre el tema de que se trata, porque desde los primeros días en que ocupé el ministerio, he recorrido personalmente todas las dependencias de la aduana en el puerto, como lo volveré a hacer en otras ocasiones y como lo he hecho con todas las reparticiones que se encuentran a mi cargo.

Creo conocer la administración, el movimiento y las deficiencias que puede haber en esas reparticiones, en todos sus detalles; pero la pregunta que me formula el señor diputado importaría abrir una opinión manifiesta sobre los propósitos ulteriores y los proyectos que pueden ser motivo de iniciativas del poder ejecutivo; de manera que lamento mucho no poder anticiparle esta opinión, no obstante tenerla formada y con pleno conocimiento de causa.

Como insistiera en sus preguntas el señor Zaccagnini, replica el

Sr. Ministro de Hacienda — Pido la palabra.

En efecto, señor presidente: no se trata de anticipar futuros programas de gobierno; pero entiendo que, como miembro del poder ejecutivo no debo

adelantar en este momento ninguna de las maneras de pensar que tenga sobre este particular.

Por otra parte, esta situación no es del momento y ha podido subsistir hasta ahora sin grave perjuicio para la buena marcha de la administración; de manera que si el señor diputado tiene algún conocimiento personal que le permita proponer una reforma, está en su pleno derecho, pero el ministro de hacienda no puede hacer ninguna declaración a este respecto.

Personal efectivo y administrativo—

El señor Zaccagnini que seguía apuntando irregularidades e injusticias observó las que se hacían al rebajar el personal efectivo de la repartición para hacer economías, dejando intacto al directivo.

Explica así las razones de esas cosas, el

Sr. Le Bretón. — Para despachar mil cajones de mercaderías se necesita una serie de trámites exactamente iguales a los que se necesitan para despachar diez cajones; pero no se necesita la misma mano de obra para remover mil cajones que para remover diez. Por lo tanto, el personal directivo no puede reducirse en igual proporción que el personal obrero.

Acepto, con el señor diputado, que la aduana ha reducido sus operaciones y que se hace necesario amortizar una parte del personal, y entiendo que es lo que hará el poder ejecutivo en el nuevo presupuesto y que ya lo está haciendo porque no llena las vacantes que se producen; pero me parece, repito, que se pueda aplicar igual criterio a la mano de obra que al personal directivo. El trabajo de control de las pequeñas sumas es a veces más engorroso que para las grandes sumas, y el trabajo manual se multiplica según el volumen, cantidad y peso de los objetos a moverse.

Este es el criterio que ha tenido la comisión para aceptar las modificaciones, que no las ha introducido ella, sino que ya venían propuestas en el proyecto del poder ejecutivo, porque se ha servido para proponerlas de los informes que ha suministrado la contaduría nacional sobre las sumas que se han invertido en ese trabajo en años anteriores.

Vistas y policías de costa—

El diputado Repetto recuerda al ministro de hacienda las gestiones del comercio importador para el perfeccionamiento de la revisión de mercancías en la aduana, así como la necesidad de reformar sustancialmente las reglas y bases del tribunal de vistas y el señor Padilla la conveniencia de reglamentar el servicio de las policías aduaneras para el cual se destina en el presupuesto una partida global.

Contesta a ambas alusiones, diciendo el

Sr. Ministro de Hacienda. — Pido la palabra.

Para agradecer, ante todo, la amable referencia que ha hecho de mí el señor diputado por la capital, doctor Repetto.

En cuanto a las observaciones del comercio importador de Buenos Aires que ha recordado el señor diputado, las conozco porque han sido repartidas con profusión en un folleto impreso por los interesados. Recojo al respecto la amable invitación que me hace, así como la formulada por el señor diputado por Tucumán, y pueden los señores diputados tener la seguridad de que el poder ejecutivo, al traer el año próximo el proyecto de presupuesto, comprensivo de todas estas materias, consultará todos los intereses que están en juego y tratará de darles una solución, no con el criterio personal de los ministros, sino después de un estudio profundo de los antecedentes, recogiendo todos y cada uno de los motivos que puedan concurrir a este fin y lo que haya de mejor.

Es todo lo que tengo que decir.

La aduana de Campana—

Después de una ligera incidencia promovida por el diputado Moreno (R.) a causa de habérsele prohibido la salida de la casa, por orden de la presidencia, incidencia que fué favorablemente resuelta conforme al procedimiento usado por ésta, pide la palabra para decir el

Sr. del Valle. — Me voy a permitir proponer a la honorable cámara, y desde ya descuento su buena voluntad y la de la comisión de presupuesto, una reforma al ítem 42 del inciso 12, receptoría de Campana. Propongo que se cambie la leyenda de este ítem y que en lugar del rubro "receptoría de Campana" se ponga "aduana de Campana".

Brevemente daré las razones que tengo para pedir a la honorable cámara esta modificación.

El puerto de Campana es un gran puerto de ultramar; está ligado con todas las líneas férreas de la república y sirve una zona importante agrícola-ganadera de la provincia de Buenos Aires. Tiene dicho puerto una población de 16.000 habitantes y su movimiento comercial ha sido en lo que va transcurrido del año de 22 millones de pesos oro, colocándolo en quinto lugar entre los puertos de la república. El cambio de rubro de este ítem importa autorizar las operaciones de exportación. Ese es el alcance que tiene la modificación.

Me parece que teniendo en cuenta que en Campana hay frigoríficos, refinerías de petróleo, fábricas de papel y varias otras usinas importantes y que al mismo tiempo su puerto puede servir para exportar los productos de la ganadería y de la agricultura, sería una injusticia mantener en esta situación de receptoría a un puerto tan importante.

La proposición que hago no importa mayor erogación que la actual, sólo significaría un aumento de 270 $ al año, desde que el mismo personal que existe ahora para receptoría servirá para la aduana.

Esta proposición que hago ha sido apoyada por una presentación hecha últimamente a la comisión de presupuesto en una solicitud con la firma de más de mil vecinos, comerciantes, propietarios y hacendados de aquella región; y una comisión especial fué destacada también ante el señor ministro de hacienda de la nación, a quien le expresó las razones de su solicitud; y entiendo que el señor ministro, en nombre del poder ejecutivo, creyó que era justa y acertada la medida que se proponía.

Es por estas breves consideraciones que pido a la cámara y a la comisión el consentimiento para cambiar la leyenda de la receptoría de Campana; y aquí puedo ofrecer a la secretaría la forma en que quedaría el personal de esa repartición.

Sr. Presidente (Demaría). — ¿La comisión acepta alguna de las indicaciones formuladas?

Sr. Le Bretón. — El señor ministro de hacienda, a quien acabo de consultar, manifiesta que cree que es ventajosa la proposición del señor diputado por Buenos Aires, y con el asentimiento del poder ejecutivo, que es el que está informado de estas cosas, la comisión no tiene inconveniente en aceptar.

Sr. Ministro de Hacienda. — Pido la palabra.

Para ratificar la manifestación hecha por el señor diputado por la capital. Efectivamente, la receptoría de Campana es actualmente una de las más importantes que existen. En el año anterior, la recaudación ha ascendido a pesos 1,400,000, y la circunstancia de estar próxima a varias fábricas importantes, que elaboran productos que se colocan en países inmediatos, sobre todo en el Paraguay y de no estar, como receptoría, habilitada para la exportación, hacen que el poder ejecutivo no vea ningún inconveniente en que se proceda a crear una aduana en vez de la receptoría de Campana.

Sr. Presidente (Demaría). — Queda incorporada al despacho de la comisión la indicación del señor diputado del Valle.

Sr. Secretario (Zambrano).—Aduana de Campana, Partida 1.a Administrador 300 pesos. 2.o Vista y contador interventor 200 pesos. 3.a Oficial de registro 150. 4.a Guardaalmacén de 4.a, 150. 5.a Ordenanza de 4.a, 70. 6.a Para gastos, 40. 7.a Para alquiler de casa, 70. Al mes 980; al año 11.760.

La cámara vota después el despacho de la comisión en los incisos discutidos, aceptándolo con el agregado propuesto por el señor del Valle.

Con ese agregado el total del anexo D pasa de 17.258.734.08 pesos en que estaba calculado a 17.269.090.08 pesos, lo que significa un aumento de 10.356 pesos al año.

Sin sesión hasta el martes—

Se cambiaron después ideas respecto a la conveniencia de seguir trabajando o de suspender por algunos días las sesiones. Se votaron en el orden de su presentación las mociones del señor Arce de no sesionar hoy (sábado) siendo aprobada; la del señor Bonastre para no reanudar las sesiones hasta el miércoles y se la rechaza y finalmente la del señor Maese de levantarse la sesión que resulta por la afirmativa con el voto de los socialistas.

El diputado Melo (L.) proponía entrar a discutir el anexo de agricultura, que quedará como primer asunto para el día martes.

En Correos y Telégrafos

Tarifas telegráficas internacionales

La compañía The River Plate Telegraph Ltd. se ha presentado al ministerio del Interior para que por su intermedio, la dirección general de correos y telégrafos preste su conformidad a las tarifas que propone y que pondrá en vigencia en sus líneas en el intercambio de comunicaciones radiotelegráficas con las Antillas, Bolivia, Guayanas Inglesa y Francesa, Brasil, Chile, Colombia, Ecuador, Perú, Africa y sus posesiones, Asia y los países en ella comprendidos.

En el mismo sentido se ha dirigido al expresado ministerio gestionando igual asunto la compañía Central and South American Telegraph Ltd., quien solicita la aprobación pertinente para aplicar las tarifas a regir en el servicio con Africa, Asia, Chile, Bolivia, Perú, Guayana Holandesa, Honduras, Norte América y Congo Belga.

Dádivas al personal—

No obstante que disposiciones terminantes prohiben y penan la recepción por el personal de correos de gratificaciones por los servicios que hagan en virtud de su empleo, una práctica tradicional ha hecho que se tolere por la Dirección General de aquella repartición, particularmente en Navidad y Año Nuevo, considerándola como una demostración de la complacencia del público hacia modestos servidores.

Esta tolerancia ha sido desvirtuada hasta el abuso, por el requerimiento insistente de empleados poco escrupulosos que se procuran gratificaciones, ya sea por medio verbal o por la distribución de tarjetas de felicitación alusivas, llegando en muchos casos a presentar tal número en un mismo domicilio, que ha provocado en años anteriores, reclamaciones justificadas del público ante la Dirección General de C. y Telégrafos, por las molestias que se ocasiona y por el temor de que, no acordada la dádiva, el personal no entregara su correspondencia con la celeridad y exactitud reglamentarias.

Ha ocurrido al propio tiempo que el personal de uniformes de una sección requiere gratificaciones en jurisdicción que no le pertenece y donde no se desempeña de ordinario y que algunos han llevado su falta al extremo de hacerse presente por el sólo hecho de vestir uniforme de aquella administración, aun cuando no desempeñan funciones en relación directa con el público (valijeros, peones, etcétera, etc.)

Estos hechos traducen la intención de sorprender la buena fé del público y significan un despojo a los verdaderos empleados que durante el transcurso del año desempeñan ciertas funciones en un radio determinado.

Con tal motivo la dirección general de correos y telégrafos está dispuesta a aplicar severos correctivos a los que incurran en esos excesos, y ha prohibido el requerimiento de gratificaciones en cualquier forma que sea, lo que no obsta para que se reciban cuando el público proceda por acto deliberado y espontáneo únicamente en Navidad y Año Nuevo.

Elecciones municipales en Mendoza—

El ministerio del Interior ha dispuesto que la dirección general de correos y telégrafos preste su concurso, por intermedio de los empleados de su dependencia al gobierno provincial de Mendoza con motivo de las elecciones municipales a realizarse en dicha provincia, mañana 24, haciéndose cargo del transporte de urnas, paquetes electorales y demás servicios que la ley municipal le encomienda.

A ese efecto abrirá una cuenta especial a aquel gobierno para recabar importe una vez terminado el acto electoral.

Encomiendas postales apresadas—

El cónsul general de la República Argentina con asiento en Londres, ha comunicado al ministerio de Relaciones Exteriores de nuestro país que las autoridades militares inglesas y francesas, haciendo uso del derecho que le acuerdan los respectivos decretos de sus correspondientes gobiernos han apresado varios barcos todas las encomiendas postales internacionales que en ellos se conducían dirigidas a diferentes personas domiciliadas en las naciones enemigas, actualmente en guerra con la Entente y algunas destinadas a países neutrales.

La expresada comunicación de nuestro cónsul general obedece a un pedido especial del gobierno de S. M. Británica, a fin de que los remitentes de las mismas sean notificados de la resolución adoptada al respecto.

Conducían encomiendas, de conformidad con los informes suministrados, los siguientes vapores: Princessan Ingeborg, viaje de Estocolmo al Brasil, efectuado en mayo último; Avesta, viaje de Gotemburgo a Buenos Aires, en octubre pasado; Hellig Olav, viaje Copenhague a Nueva York, en mayo del corriente año; Frederick VIII; viaje de Copenhague a Nueva York en mayo del mismo año; Pedro Christophersen, viaje de Gotemburgo a Buenos Aires Aires, en octubre del año en curso; y el Zaaland, viaje de Amsterdam en Buenos Aires en mayo último.

Jubilaciones acordadas por el P. E.—

Ratificando la información que días pasados publicamos, el Poder Ejecutivo ha suscripto los respectivos decretos del departamento de hacienda, que estaban desde largo tiempo a la firma, acordando jubilaciones ordinarias y extraordinarias a los siguientes empleados de la repartición: jefe de la oficina de encomiendas internacionales, don Federico M. Cuñado; jefe de la oficina de distribución telegráfica, don Manuel Ferradás; inspectores de primera de la inspección general, señores Rómulo Greco y Luis Orozco; jefe del 5.o distrito, Santiago del Estero, don Juan Antonio Garzón; jefe de la sucursal núm. 19 de esta capital, doña Tomasa Cruz Borge, y a los empleados Avelino José Benítez, Carlos Romero, Juan Antonio Moyano, Benigno Godoy, Zenón Bolino, Manuel R. López, Paulino Silva, José Iglesias Dieguez, Manuel Mellid, Felipe Suárez, Vicente F. González, y muchos otros.

Apertura de estafeta—

La Dirección General ha resuelto reabrir al servicio público la estafeta de Alto de Anfama, Tucumán.

Servicio de giros—

La oficina de Coronel Charlone — Buenos Aires—ha sido autorizada para emitir y pagar giros postales y telegráficos internos hasta la suma de cincuenta pesos m|n por título.

Clausura de estafeta—

Ha sido clausurada provisionalmente la estafeta Morales, situada en la provincia de Santiago del Estero, disponiéndose que la correspondencia dirigida al referido punto sea remitida a la cabecera del 10.o distrito.

Comunicaciones telegráficas

Las líneas internas y conexiones internacionales del Telégrafo de la Nación funcionan con regularidad.

Altura de ríos en metros:

Paraná. — En Corrientes 1.24, en Posadas 1.05, en Itá Ibaté 0.92, en Ituzaingó 0.88.

Uruguay. — En La Barra 1.02, en Santo Tomé 1.90, en Alvear 1.66, en La Cruz 1.66; en Yapeyú sin escala, en Paso de los Libres 1.40, en Monte Caseros 0.95, en Concordia 1.76, en Gualeguaychú 0.40, en Uruguay 0.44, en Colón 0.86.

Neuquen. — En Neuquén 2.12, en Paso de los Indios 2.25.

Limay. — En Paso de Limay, 3.26 en Bariloche 2.60.

Negro: En Choele Choel 2.86.

ESTADO DEL TIEMPO

El tiempo está algo nublado en las provincias centrales y en puntos en los territorios del sur, y claro y bueno en las demás partes.

Han caído lluvias aisladas en Santiago del Estero, Catamarca, La Rioja, Mendoza y Río Negro.

Soplan vientos suaves a moderados principalmente del rumbo norte en las provincias y del oeste o sudoeste en los territorios del sur.

La temperatura ha bajado en las provincias andinas; en las demás partes ha habido un leve ascenso y excepto en Corrientes, Catamarca y La Rioja se encuentra unos grados superior a la normal.

La presión atmosférica está bajando en casi todas las regiones y presenta un centro ciclónico en el extremo norte del país, mientras que continúan las condiciones anticiclónicas en las provincias del este.

Probabilidades del estado del tiempo hasta las 8 p. m. de mañana—

En general. — Lluvias aisladas en las provincias del centro y norte, con temperaturas más altas; bueno con temperaturas más altas en Buenos Aires. Entre Ríos y Santa Fe.

Provincia de Buenos Aires y Pampa Central. — Bueno con temperaturas más altas, excepto lluvias aisladas en la Pampa Central y en el extremo sudoeste de Buenos Aires.

Santa Fe y Entre Ríos. — Bueno con temperaturas más altas.

Corrientes. — Lluvias aisladas con temperaturas más altas.

Santiago y norte de Córdoba. — Lluvias aisladas, temperaturas altas.

Mendoza, San Luis y sur de Córdoba. Lluvias aisladas, temperaturas altas.

Catmarca, La Rioja y San Juan. — Lluvias aisladas, temperaturas altas.

Jujuy, Salta y Tucumán. — Lluvias aisladas, temperaturas altas.

Río Negro, Neuquén y Chubut. — Lluvias aisladas, temperatura en descenso.

Santa Cruz. — Lluvias aisladas, temperatura en descenso.

Sinópsis y pronóstico del estado de los ríos—

Alto Paraná. — Sube lentamente en todas partes.

Paraná. — Continuá aumentando en Formosa. Cerca de P. Bermejo ha bajado algo desde ayer.

Salado (Santa Fe). — Estacionario.

Paraná. — Continúa aumentando en viva rapidez en todas partes con excepción frente a San Pedro y Rosario donde continúa bajando despacio.

Uruguay. — Continúa bajando en todo su curso.

Río de la Plata. — Permanecerá en su estado bajo hoy y mañana. Era la máxima de ayer 0m60 sobre cero; la mínima, 0m10 bajo cero.

Limay. — Baja despacio.

Aquino. — Casi estacionario.

Neuquén. — Idem.

Negro. — Sigue descendiendo paulatinamente frente a P. Pizarro y Choele-Choel.

Colorado. — Bajó algo desde ayer en B. Parada.

Chubut. — Tendencia a bajar.

Exportación de carnes

El frigorífico Las Palmas ha cargado de Campana en el vapor Deseado con destino a Liverpool, 102 cuartos vacunos congelados y 1.597 cuartos vacunos enfriados.

En el vapor Pardo, 6.621 reses de carnero congeladas, 23.954 cuartos vacunos congelados.

En el vapor Zinal, con destino a Liverpool, 4.820 cuartos vacunos congelados.

—El frigorífico Armour ha cargado en el vapor Deseado para Liverpool, 3.449 reses de carnero congeladas, 1.044 id. de cordero id., 3.191 cuartos de vacunos congelados y 2.142 id. chilled.

—La sociedad anónima La Blanca ha cargado en el vapor Deseado para Londres, 1.951 cuartos de vacunos chilled.

NOTAS POLICIALES

DISTRIBUCION DE PREMIOS

Hoy a las 3 y 30 p. m. tuvo lugar en el departamento central de policía la distribución de los premios instituídos por el honorable senado de la nación y la asociación Pro Patria de Señoritas, para los dos agentes y dos bomberos, que más se hayan distinguido por actos de abnegación o de arrojo en el desempeño de su deber.

Dichos premios han sido adjudicados de acuerdo con lo dictaminado por el jurado y resolución de la jefatura, en esta forma: los del honorable senado, al sargento 2o. distinguido de bomberos Troadio Esteban Helvecio Giumelli y agente Juan Paris, núm. 5964, de la sección 39, los de la Asociación Pro Patria, al agente Benigno Ferrón, número 4824, de la sección 27 y bombero Agustín Aguirre.

HUELGUISTAS DETENIDOS

Ha sido detenido en la comisaría 6a. el sujeto Aureliano Lorenzo, el cual conjuntamente con otros 5 que fugaron en las calles Solís y Venezuela, iba con un carrito de mano que desquitáronle a un repartidor de pan que pués le volcaron.

Se prosiguen averiguaciones.

HURTOS

Autor ignorado penetró en un descuido de sus moradores a la habitación de Vicente Becerra, Anceo 2584, sutrayéndole dos relojes-pulseras para hombre estimado en 60 pesos cada uno.

Se instruye sumario.

—Don Benito Cesano, jefe de la estación Retiro (F. C. B. A. al Pacífico), ha denunciado en la comisaría 13 la sustracción de 6 vidrios y 6 gomas que durante la noche transcurrida autores ignorados las hurtaron de varios coches estacionados en vía Centro y Cerrito los que avalúa en 150 pesos.

—Gregorio Fergoce, domiciliado San Alberto 2850, denunció en la comisaría 37 que autores ignorados penetraron a su casa esta madrugada y del gallinero cuya puerta violentaron, le substrajeron aves de corral que valúa en 20 pesos.

Se instruye sumario.

LESIONES

Encuéntrase detenido un sujeto acusado de haber agredido con cuchillo a José Illito, lesionándolo levemente en el brazo izquierdo.

Se prosiguen averiguaciones y se instruye sumario.

ACCIDENTE

El día 2 del actual a las 10 a. m. en circunstancias que Sixto Barbotelli en la estación Retiro, Pacífico, cargaba acumuladores con ácido sulfúrico una pequeña cantidad de éste le cayó sobre el dedo índice derecho produciéndole una insignificante quemadura que infectándosele después le produjo la inflafación de la mano.

Se comprobó el accidente.

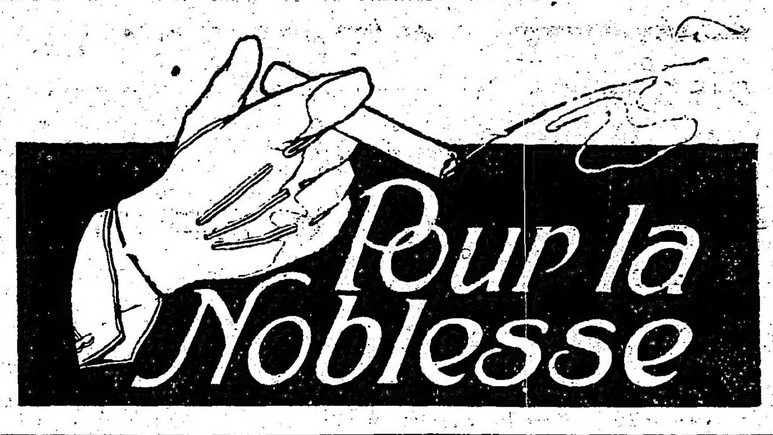

Vapores franceses requisados

El gobierno francés ha requisado por tiempo indeterminado los vapores Garonna, Pampa y Mont Viso, para destinarlos al transporte de tropas y materiales de guerra de los ejércitos aliados

Unión Cívica Radical

CENTRO OBRERO RADICAL

Circunscripción 5.a

Este centro ha organizado dos grandes conferencias públicas de propaganda para mañana.

La primera, a las 5 p. m., en el cruce de las calles Varela y Merlo a cargo del Dr. Italo Nápoli y los señores Enrique Quittard y Donato Colángelo.

La segunda en la intersección de las calles Rivadavia y Curapaligüe, a las 8.30 p. m., a cargo del Dr. Italo Nápoli y los señores Ricardo Muscio e Hipólito Lerroux.

Este mismo centro ha resuelto realizar dos conferencias públicas de propaganda semanales, para tratar sobre temas de actualidad obrera.

CIRCUNSCRIPCION 17.a

Palermo

Para esta noche, a las 8.30, quedan citados los miembros de la C. D. del comité de la sección 17.a, en su nuevo local Estados 3669 para tratar asuntos de importancia.

Colegio Nacional de Gualeguaychú

Visitas de instrucción práctica

La obra realizada por el personal y alumnos

En la fecha ha terminado la labor del primer año de existencia como Colegio Nacional este importantísimo establecimiento de educación, digno de todos los aplausos, de todos los alicientes y de todo el apoyo necesario de los poderes públicos de la nación.

Cuenta actualmente con alumnos del primer cuarto año. En 1917 tendrá 5.o año, y aprobaron su examen de ingreso diez y seis en el mes ppdo., quedando aún mayor número para examinarse en la próxima época reglamentaria.

Dentro de lo exiguo del presupuesto actual, se ha hecho verdaderamente milagros, los profesores rentados con una cátedra, dictan dos o más aún. El personal directivo y administrativo lo componen el rector y el secretario únicamente, a pesar de lo cual no se ha entorpecido su marcha ni su labor, pues las autoridades y el personal docente y alumnos han hecho varias visitas de instrucción práctica a casi todos los establecimientos industriales de la localidad, obras del puerto, usina de luz eléctrica, Molinos, vapores, fábricas en general y aún el mismo hospital, donde se dictaron clases prácticas de un provecho indiscutible; así se explicó los sistemas de cada pabellón, sistemas de desinfección, estufas, autoclaves, observándose por medio de los rayas X, la mecánica del corazón; también se realizaron excursiones al campo para hacer estudios de botánica.

Justo es hacer constar que para todo esto se habilitaron horas extraordinarias y se aprovecharon los días feriados, de manera que el horario se ha llenado cumplidamente. La contracción del personal a sus deberes es tal, que llama la atención la falta absoluta de ausencias en el personal docente y administrativo. La hermosa casa que ocupa, los muebles y todo cuanto en él se encuentra se halla en el más perfecto estado de conservación, demostrando hasta para el más profano, que el orden y la disciplina es cosa habitual en el establecimiento.

El rector Sr. José Bolfo se ha interesado también de los ejercicios físicos, fomentando al efecto una sociedad costeada por alumnos cuya sede se encuentra en una casa-quinta a pocas cuadras del colegio, y se publica en el establecimiento una revista donde se insertan los mejores trabajos escolares.

Edificio del colegio nacional de Gualeguaychú

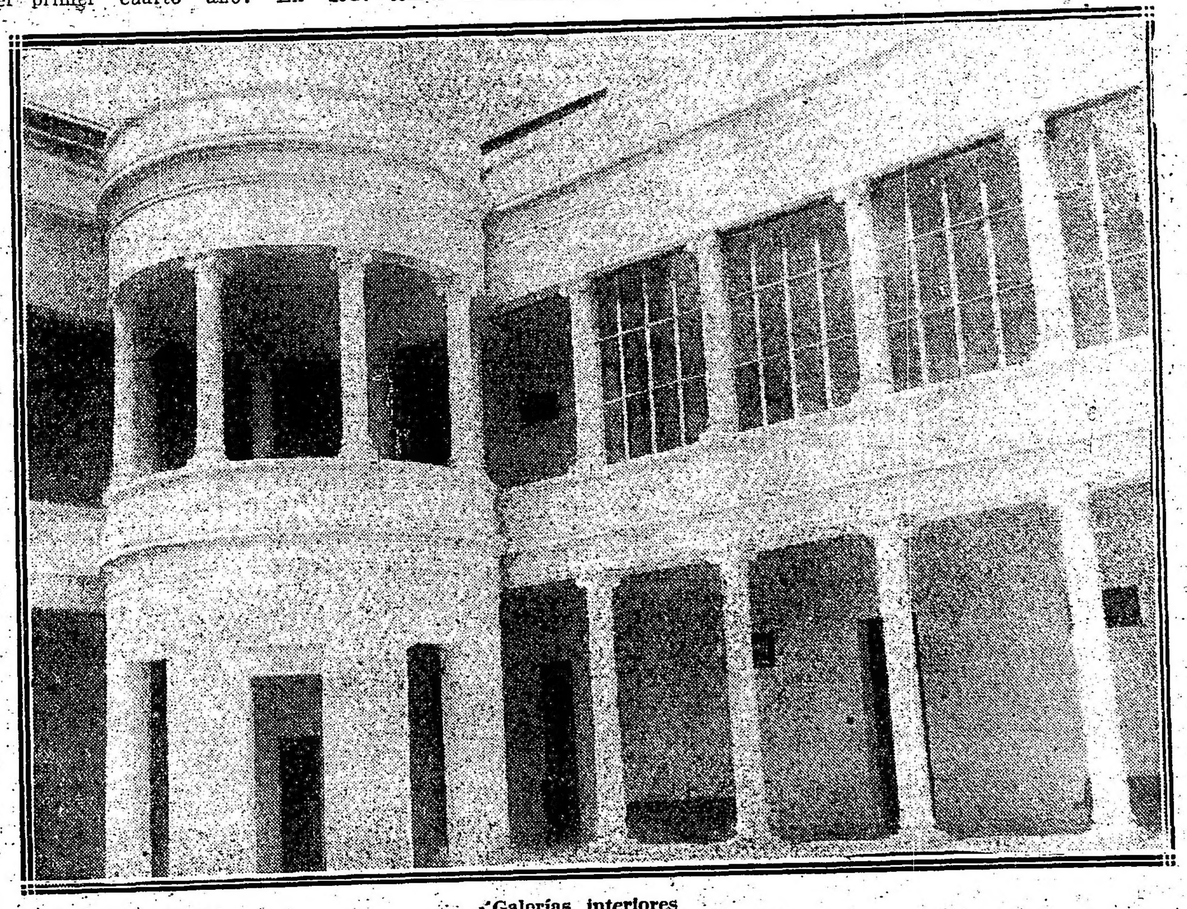

Galerías interiores

AJENJO BERGER

ARTE Y TEATRO

TEATRO NACIONAL

"EN LA TINIEBLA"

La obrita que con este título dió a conocer anoche en el Buenos Aires el señor Alfredo Duhau no corresponde a la clasificación superlativa de "drama guiñolesco" en que su autor ha querido colocarla; no alcanza a ser un episodio dramático; es, cuando más, un boceto de drama de los tiempos de la tiranía rosista.

En esa nueva producción teatral, el señor Duhau se mantiene dentro de la línea excesivamente sobria, que es la que informa todos sus trabajos escénicos; el choque y el conflicto sentimental no franquean los límites de la expresión dialogal formulada por los intérpretes; el drama es, psicológicamente, más interno que no exteriorizado; y desde el punto de vista de la acción, prodúcese en una forma episódica y narrativa que le resta la eficacia potencial que debiera revestir para lograr conmovernos.

El estilo es cuidado en extremo; hasta diremos que peca por exceso de pulcritud formal, aunque en esta emergencia, la distinción de los protagonistas justifique hasta cierto punto el uso de una retórica florida y honda en la exteriorización del pensamiento.

No obstante, "En la tiniebla", aun siendo más libresca que no escénica por su estructura y su realización, es una obrita cuidada que da, en sus escuetas escenas que desarrollan un tema de secundario interés, la sensación del ambiente en que acontece la acción.

El doctor Horacio Correa y su amigo Manuel Francisco de Andrade están envueltos en una conspiración urdida para matar al tirano; la suerte ha designado al primero para ser el ejecutor de la sentencia y Andrade viene a suplicarle que le ceda el honroso y peligroso cometido. La conversación es presenciada incógnitamente por Julia de Andrade, esposa de Manuel Francisco y amante de Correa, quien la oculta detrás de una biblioteca. Las insistencias de Andrade y la rotunda negativa de Correa terminan con una efusión de ambos, que en el lance dan muestras de sus respectivas cualidades ante el espíritu de la mujer adúltera; ésta y el amante tienen un momento de lucidez que les descubre la magnitud de su falta. Julia tiembla por la suerte de Correa; éste busca en ahuyentar sus temores y la pide que lo deje ultimar los preparativos de su aventura. Pero preséntase el comandante Rivadeneira mandando a un piquete de sayones de la Mazorca que acaba de dar muerte a Andrade; el comandante pretende llevar presa a Julia, provocando la ira de Correa, que adopta una actitud amenazadora... Va a producirse un choque sangriento; aquí interviene providencialmente el jefe de policía, Castro Vélez; increpa duramente a Rivadeneira su excedimiento y le ordena guardar arresto. Correa ruega al jefe mande traer a su casa el cadáver de Manuel Francisco; Castro Vélez accede. Julia cae de rodillas ante los despojos del esposo y en una solemne imprecación, el arrepentido amante jura vengarle.

Como se ve, no hay ahí nada de "guiñolesco", clasificación que corresponde a una trepidante y trágica acción escénica, en absoluto ausento en "En la tiniebla".

La interpretación fué insegura, resintiéndose de la escasez de ensayos. Alippi quitó fuerza y eficacia al personaje de Correa, por no saberse su papel. La señora Polí, aceptable en el sainete cómico, carece de figura y de temperamento para realizar creaciones dramáticas. Bien Muiño en el tipo del mazorquero Rivadeneira, en el que estuvo correcto sin excesiva afectación. La presentación escénica, muy ajustada a la época, y lujosa con sobriedad.

El señor Duhau salió dos veces a escena a agradecer calurosos aplausos de simpatía. Pero negóse a hacer uso de la palabra, con encomiable cordura.

R. M.

LA SEXTA DEL CONCURSO

Hilarante, demasiado hilarante la 6a. del concurso que titúlase "La cupletista", se estrenó anoche con franca risa y aplauso del público asistente.

Truculenta broma de estudiantes en la que los alaridos de los pacientes y los pesados juegos de un espíritu colectivamente burdo constituyen la comicidad, juzgamos no merecer un comentario mayor que el que hacemos.

No faltaron los aplausos ni las carcajadas... Decididamente, el público conténtase con poco.

CONCIERTOS

MUSICA CRIOLLA

Desde hace varios días en un conocido establecimiento musical situado en la calle Florida, se celebran audiciones organizadas por la firma propietaria y que a estar a lo anunciado en los carteles, son conciertos de música criolla.

Dado lo escaso que andamos de audiciones de nuestra música, el cronista, jubiloso de ver al fin despuntar nobles anhelos entre el público por ignorancia reacio a esta clase de conciertos argentinos, se dirigió allí con el espíritu abierto a todas las benevolencias, pues la ocasión era de alabar. La decepción fué grandísima. Penetramos al salón y de inmediato tenemos la sensación de habernos equivocado de lugar y de rumbo, asaltándonos la duda de una posible perturbación de los sentidos. ¿Qué es aquéllo? ¿Un cabaret? ¿Una casa de arrabal con su cohorte de compadritos y "niñas" del vecindario, o un circo donde exhiben excéntricos?

Es el caso que el establecimiento aludido no ha encontrado mejor medio de efectuar su propaganda que convocar al público ingenuo o no, para hacerle oír una serie de notas combinadas que llaman "tangos", y que sólo son insoportables, tediosos e interminables ritmos de esa danza, en los que no sólo entran ya las notas para instrumentos en combinación desastrosa (violines, bandoleón y piano y contrabajo), sino que alguien se encarga también del ridículo papel de ventrílocuo produciendo extrañas onomatopeyas a base de puñetazos, silbidos, gritos, faltando sólo alguno que otro puntapie, que afortunadamente no ha sido "compuesto" exprofeso.

¿Esto es música criolla?

Admitiendo que se gaste el tiempo en oírlos, los tangos que allí se ofrecen serían siquiera aceptables si poseyeran esa gracia, esa variedad, esa cierta elegancia de que están dotados aquellos viejos y conocidos que hicieran famosa esta danza. Pero lo que allí se toca es de una pobreza tan atroz que apena; y luego la persistencia en un temita raquítico con su acompañamiento de rugidos, etc., contribuyen a hacerlos aun más detestables.

Bien; prosigamos con el programa. Aparecen luego dos bailarines que demuestran sus aptitudes coreográficas, ya bialando el tango a lo neoyorkino o realizando la pareja femenina una danza de fantasía en ritmo de vals y que al verla haciendo calistenia con una guirnalda de flores, creeríamos una humorística parodia de Isidora Duncan.

Repetimos: ¿Esto es música criolla?

Como no queremos que se nos tache de injustos, diremos en cambio que lo único (y es pequeño) que pone una nota artística entre estas increíbles audiciones, son los números a cargo de cantores de aires nacionales, números que justifican un tanto el anuncio de los carteles. El dúo Greco-Rivarol en primer lugar, y luego el trío Salinas; a pesar de los defectos de ambos, vienen con su arte sano, como que deriva de nuestras costumbres camperas a traer, ya una ráfaga de aire de nuestras pampas inmensas, ya la melancolía lánguida de la canción del valle, ya la picaresca intención de una tonada; hendechas o estilos que al brotar seguidas del armonioso cantar de la guitarra sugieren imágenes, sugieren sentimientos.

Esto es lo único que hay de criollo en los programas.

La reacción que producen estas cosas es tan fuerte como justificable. No se nos alcanza que para hacer la "réclame" de esa musiquilla inferior con la que se enriquecen sus editores, deban éstos so pretexto de artísticos "rendez-vous" de la clientela y el público invitarlo a oir y presenciar chabacanerías de esa especie, que bien podrían evitarse limitándose a ofrecer lo bueno, lo único que por ahora tenemos, nuestros aires nacionales. La música argentina, en el lato sentido de la palabra, no existe. Nuestros autores están enfermos de extranjerismo de nuestra vida urbana, que parece ción que le corresponde.

Por ahora registramos este detalle rismo, pero todo ello sería materia de largas reflexiones, si cumpliendo un deber prestárale el cronista la dedicasi insignificante, pero que tanto perjudica a nuestro modesto acervo musical. En una casa de comercio se ha instalado por unos días para el público una sucursal de vulgar "cabaret", afirmando que se hace música criolla, audiciones a las que por error no se ha invitado a todos los "Resaca" que en la urbe han sido.

¡Poble arte argentino!

M. M. C.

EN EL CONSERVATORIO BUENOS AIRES

Tuvieron lugar ayer por la tarde en esta prestigiosa institución los últimos exámenes del presente año, que reunieron una sugerente cantidad de concursantes, cuya excelente preparación se evidenció inequívocamente.

Merecen mención especial por la sobresaliente manera con que salieron airosas de las pruebas a que concurrieron las señoras de Fitté y de Tjorks.

Clausuraron los exámenes las alumnas del 3er. año de declamación, curso a cargo del señor Alemany Villa; optaron al diploma de profesoras de declamación, declamando "Las campanas matinales", tema impuesto. Inútil es decir que hiciéronlo en forma que les mereció la unánime aprobación de la mesa examinadora.

EN EL CLUB ESPAÑOL

Hoy, a las 9 y 30 de la noche, tendrá lugar un concierto cuyo interesante programa publicamos:

1o. Cruani (romanza), Verdi, señor Eulogio Fernández; 2o. a) Cabo primero; b) Tonadillas, Caballero, señorita Julia Velasco; 3o. Pagliacci (arioso), Leoncavallo, señor E. L. Páez; 4o. Ebrea (romanza), Halery, señorita Irma Vives; 5o. Marina (dúo), Arrieta, señorita Julia Velasco y señor Páez.

GALERIA TEATRAL DE "LA EPOCA"

Mlle. Regine Flory en la revista "Vanity Fai" estrenada recientemente en el "Palace" de Londres.

6o Hohéme (Vecchia Zimarra), Puccini, señor E. Fernández; 7o. Forza del tino (romanza), Verdi, señorita Irma Vives; 8o. a) Gigantes y cabezudos (romanza de la carta), Caballero; b) La buena ventura (canción española), Moreno, señorita Velasco; 9o. Aída (dúo del 4o. acto), Verdi, señorita Vives y señor Páez; 10. Monólogo, señor Rogelio Juárez.

Acompañarán al piano los maestros Pedro F. Moreno y Manuel Carbonell.

CONSERVATORIO GUIDO Y SPANO

Conforme lo anunciamos, tuvo lugar anoche en el salón de fiestas de este diario el concierto organizado por la señora de Marín, la competente directora de la institución que nos ocupa.

Participaron de él el cuerpo docente y un número de alumnos que ejecutaron muy ajustadamente todos los números del interesante programa, ejecución que mereció el aplauso del numeroso público asistente.

THEO MASSUN

El concierto realizado anoche en el Prince George's Hall y que organizara el conocido músico señor Theo Massun a beneficio de la cruz roja belga, alcanzó un éxito máximo.

El nutrido e interesante programa confeccionado para ese fin fué ejecutado íntegramente con excelente espíritu y arte verdadero por todos los artistas y aficionados encargados de sus diversas partes.

El público, muy numeroso y naturalmente entusiasta, aplaudió calurosamente evidenciando así su satisfacción y su espíritu patriótico.

INFORMACIONES

VISIONES DE LA GUERRA

Bajo la presidencia del señor cónsul de Francia, tendrá lugar mañana a las cuatro de la tarde, en el local especialmente instalado en la Avenida de Mayo 1258, la inauguración oficial de las "Visiones de arte de la guerra", interesante exhibición a la que los actuales acontecimientos europeos prestan un indudable prestigio.

OPERA

La compañía Juárez pondrá hoy en escena, en sección vermouth la comedia titulada "Lo que no muere".

A continuación irán las tonadillas por Manolita Rosales y los couplets por Lola Membrives.

En función de noche se representará "Malvaloca", precediéndole "Gramática parda".

Finalizará el espectáculo con los números de varietés de costumbre.

—El jueves, día de moda, irán: "Don Juan Tenorio" y un drama en "El fondo del mar".

—El viernes 29 habrá una gran función extraordinaria a beneficio del maestro Rando.

SAN MARTIN

La compañía Arce representará esta noche "Eva" con esta distribución:

Eva, Aída Arce; Gipsi, Carola Beltri; Elli, Lola Mejías; Zizi, Matilde Arrisqueta; obrera 1a., Matilde Castañón; obrera 2a., María Iturrat; obrera 3a., Matilde Ganga; Octavio, Arturo Montoya; Dagoberto, Enrique Salvador; Prunelles, Felipe Pinedo; Voasin, Ricardo Alonso; Larause, Andrés Barreta; Bachelín, Angel Martínez; Mateo, Enrique Beltri; Federico, Andrés Arrisqueta; Giorgio, Manuel Hidalgo; Fidi, Enrique Urrea; Fredi, N. N.; un joven, José Pérez; obrero 1o, Alfredo Piñeiro; obrero 2o., José Verles; criado 1o., Bartolomé Sorá; chauffeur, Manuel Garga.

—"La geisha" se estrenará muy en breve.

VICTORIA

En tercera sección de la noche la compañía Andreu reprisará hoy la revista de Penella titulada "La reina de las tintas" con la siguiente distribución:

Africa, señorita Diego; Pipí, señorita Fernández; Mimí, señorita Crespo; Lili, señorita Ferrer; Fifí, señorita Tren; La Marimona, señorita Crespo; una cocota, señorita Ferrer; Gorriti, señor Andreu; don Amancio, señor Abella; Lumpiaqui, señor Rodríguez; Mr. Pomme de terre, señor Climent; Pera-alada, señor Izquierdo; Palau, señor Solá; un ciego, señor Climent; un apache, señor Solá; un gendarme, señor Delgado; coro general.

"Lo que está bien está bien" y "La tribu gitana" completan el programa.

NUEVO

En los primeros días de marzo del próximo año de 1917, actuará en este teatro la compañía argentina que dirigirán la señora Pagano y Pablo Podestá.

He aquí el elenco que constituirá el cuadro mencionado:

Actrices: Angelina Pagano, primera actriz; Ada Cornaro, Carmen Méndez, Elsa Conti, Estela Roldán, Livia Zapata, Isabel Linder, Julia Méndez, Carmen Lemos, María Cambe; actores: Pablo Podestá, primer actor; Francisco Ducasse, Adolfo H. Fuentes, Argentino Gómez, Leopoldo Simari, Totón Podestá, José Constanzo, Francisco Bastardi, Santos Casabal, Abel Alonso; apuntador, Carlos Calderón de la Barca; traspunte, Alejandro Scotti; sastre de la compañía, A. Comte; peluquero, Atilio Fornos.

MODERNO

En segunda sección la compañía Gallego estrenará hoy la zarzuela en un acto de los hermanos Quintero, música del maestro Brull que lleva por título "La buena sombra".

Regirá este reparto:

Valle, señorita Panizzi; Araceli, Ronré; una compradora, Costa, una gitana, Costa; señá Josefa, Luque; Antonia, Bustamante; Reposo, Martínez; Pepe Luis, Olivares; Triquitraque, Gallego; Ramos, Sanjuan; señó Manuel, Valdor; Mosquito, Carrasco; un mendigo, Soto; Galbana, Esperante; coro general.

Completan el espectáculo "Alma de Dios" y "La canción del trabajo".

CASINO

En este teatro se está renovando el programa con buenos elementos artísticos contratados en Norte América; ayer debutaron varios números con excelente éxito y en la función de esta noche se estrena la troupe Siegrist, famosos gimnastas aéreos, los cuales realizan ejercicios de importancia en trapecio volante instalado en la sala. Toda la nueva compañía actuará en las matinées de mañana y el lunes, día festivo.

PARQUE JAPONES

Dos estrenos interesantes pasan a formar parte de las atracciones gratuítas que se exhiben en el concurrido parque. Well et Smith, bailarines excéntricos y los monos y perros sabios, presentados por Mr. Holmer.

El programa general de diversiones que la empresa ha preparado para las fiestas de pascuas no admiten competencia, habiéndose reorganizado el servicio para tender las exigencias del público en previsión de la enorme concurrencia que para esta fecha suele acudir a este sitio de entretenimiento.

DEL ROSARIO

Teatro Olimpo

En la semana entrante debutará en este teatro la compañía nacional a cuyo frente figura el conocido actor cómico Juan Mangiante.

La temporada será breve pero sin duda alguna conseguirá el éxito de otras veces, dadas las simpatías de que goza en ésta el señor Mangiante.

MUSICA

LA INSPIRACION DE CHOPIN

Chopín, Berlioz y Liszt. Tres nombres que flamean en el firmamento artístico, tres grandes precursores, sin ninguna duda, los tres grandes compositores de su época cuyas obras ejercieron la mayor influencia sobre el arte musical moderno, a pesar de ser completamente distintas sus naturalezas. Chopín, exclusivamente pianista y poeta del piano, armonista sutil, de escritura distinguida siempre, de inventiva melódica nueva dentro del molde clásico, gustaba poco de Berlioz y no podía comprender la elocuencia algo forzada de Liszt; pero los tres representaron una época.

El romanticismo de Chopín no es exaltado, permanece interno. Su naturaleza sensible y poética, detestaba las exageraciones. Su ejecución pianística, elegante, suave y soñadora, rechazaba las sonoridades ruidosas a los cuales nos han acostumbrado por una parte los virtuosos de renombre, y por otra los progresos de la factura. La variedad de su tacto y la escala de matices que obtenía del instrumento, podían reemplazar una potencia que su estado enfermizo le prohibía buscar en absoluto. En música sus dioses eran Bach y Mozart, pero no detestaba a Rossini ni la ópera italiana, y sus lazos de amistad con el dulce cantor de "Norma" pudieron influir sobre su inspiración melódica.

¡Bach y Mozart! Dos maestros clásicos como base de la revolución que él deseaba llevar a cabo. Porque Chopín trató siempre de apoyar sus frases y sus más originales armonías en lo tradicional. Bach era para él no ya el modelo, sino el gran cotidiano, cuya sola substancia puede enriquecer a una cultura musical profunda y reflexiva, y el dispensador de la ciencia y del estilo que todo artista sincero debe esforzarse en adquirir. Mozart estaba más cerca de su corazón; su gracia le conmovía, su elegancia y su velada melancolía emparentaban con su elegíaca naturaleza. Como influencia sobre él existía el italianismo, a pesar del origen eslavo de Chopín y de su ardiente amor por la nacionalidad mártir a que perteneció.

Apresurémonos a decirlo: el carácter de la música de Chopín es, ante todo, polaco. Y es que Chopín bebió en el divino manantial de la música popular. Los giros más habituales de las frases de las canciones de Polonia reviven en sus obras; el colorido de sus cantos, el ritmo interno, sus cadencias, hasta sus títulos frecuentemente, son polacos. La influencia italiana existe en floreos vaporosos, imponderables, con los cuales encuadra sus melodías sin deformarlas, floreos que hacen pensar en las ligeras vocalizaciones de los hábiles cantantes italianos. Existe también en los cantos en terceras y sextas que emplea a veces (en sus valses, en sus barcarolas); se manifiesta con el empleo del "rubato", en las indecisiones del "tiempo", en las languideces que el canto italiano, algo afectado, había puesto de moda. No son, sin embargo, más que huellas pasajeras, aunque marcadas, y que el torrente eslavo hace desaparecer en el torbellino de sus frases, tan pronto feroces como arrebatadas, soñadoras o dolorosas.

Es Schumann quien mejor nos caracteriza este extraño dualismo: "Se sabe que Bellini y Chopín eran amigos y que frecuentemente se daban a conocer sus respectivas composiciones, no dejando de ejercer influencia uno sobre el otro. Pero, como ya he dicho, esto no es más que una ligera simpatía por el joven meridional; y cuando acaba el canto, aparece de nuevo el sármata en su fiera originalidad que hace chispear la armonía..."

¡La armonía! Ella es, efectivamente, la base, el manantial productor de su obra; ella basta para darle un color completamente nuevo. Atrevida y rebuscada con frecuencia, pero natural en sus mayores audacias, constituye la labor más importante realizada en este arte desde Bach. Mas los ballazgos armónicos de este último eran resultados inesperados de las múltiples melodías que cantan en toda su obra. Consecuencias del contrapunto, Chopín, uno de los primeros, se sirve de los acordes disonantes de una manera libre y como para obtener un carácter particular. Emplea ya, de un modo segurísimo, hábil en extremo y completamente intuitivo, los procedimientos tan excelentemente puestos en vigor por las modernas escuelas. Las apoyaturas abundan en su música, a veces despóticas, casi siempre insinuantes y encantadoras; de vez en cuando sin resolución: las anticipaciones, los retardos no preparados, las apoyaturas de anticipación, las anticipaciones de apoyaturas, las elisiones, todos los raros artificios, algo enfermizos, que comunican a la música moderna la nerviosidad y también la morbidez que son para nosotros el principal atractivo, todo ello se halla en germen en Chopín, iniciado algunas veces, realizado otras con la mayor felicidad. No siempre los actuales compositores le han superado. Las modulaciones son igualmente, en esta música, de una gran riqueza y de una belleza perfecta.

Ningún compositor ha sido más original, más personal que Chopín. Su obra salió de sí mismo. Desde su primera obra hasta la última, a nadie imitó. Su ejecución, su tacto, su mecanismo, eran cosas completamente nuevas para sus contemporáneos; todo, en lo que publicaba, era terreno inexplorable, maravilla de descubrimiento en descubrimiento. Y cosa rara... Chopín se tardó en ser comprendido. Su arte revolucionario sedujo de momento, si no al gran público, hipnotizado por el teatro italiano, por lo menos a los elegidos entre los músicos y los snobs del gran mundo. Chopín fué festejado en todos los salones... ¿No podríamos añadir que el aspecto mundano, afectado, amanerado de ciertas de sus composiciones, contribuyó a sus éxitos? También las vocalizaciones, ejecutadas por Chopín con la más pura elegancia, contribuyeron al triunfo de su obra.

La revolución se hizo poco a poco. Berlioz y Liszt libraron el combate: Wagner, más fogoso, aplastó a sus enemigos. El suave Chopín había preparado estos triunfos.

H. W.

AUTOMOVILES DE REMISE

Bautizos, Casamientos, Excursiones, etc.

Nueva tarifa: $ 7 y $ 8 la hora

La casa dispone de confortables y elegantes automóviles en todo momento.

467 - Esmeralda - 471

U. T. 15 Avenida. 7 Libertad. DE ANGELIS Hermanos

NO MAS INFECCIONES

La leche contaminada "desencuaderna" el organismo predisponiéndolo a infecciones gastro-intestinales, que se evitan, real y positivamente, con el uso de la

"LECHE ASÉPTICA"

Llevarla siempre y exigirla en los viajes.

Pedirla a Viñas, Paraguay 954.

PARQUE JAPONES

CALLAO Y PASEO DE JULIO TEMPORADA DE VERANO

Abierto todos los días de 2 de la tarde a las 12 1|2 de la noche.

MARTES Y VIERNES DIAS DE MODA

Gran éxito del "Disco de la Risa" Novedosas atracciones al aire libre. Selectos debuts en el Teatro Romano. Exhibición de fenómenos "La Mujer Oso" y "La Media Mujer". Próximamente sensacional exhibición de Spartakus II. El hombre ayunador.

Entrada todos los días de tarde $ 0.50 con un vale gratuito. Noche todos los días 1 peso con 2 vales gratuitos uno para el teatro y una diversión.

A GARBARINO — OPTICO TECNICO

288 - Esmeralda - 288

Esta es la casa que le conviene a usted.

Por sus precios, por su seriedad y por la perfección con que entrega los trabajos que se le encomiendan.

Además del prolijo examen de su vista sin gasto alguno, lentes y anteojos enchapados, adaptados a usted, desde

$ 8 m/n

EL MEJOR REGALO

EL CAJON DE NAVIDAD

de la CONFITERIA DE LAS FAMILIAS, Bs. As.

Contiene los artículos siguientes de las casas y marcas más acreditadas:

1 Bot. entera dulce.		
1 " " medio seco	CHAMPAGNE Moet et Chandon	Rep.: A. y G. Cahen
1 Botella entera	PORTO Lacrima Christi "Banquete"	Imp.: H. Fernández Gayo
1 Botella entera	ANISADO BOSCH	Rep.: A. y G. Cahen
1 Botella media	COGNAC ROBIN SUPERIOR	Imp.: Mignaquy y Cía.
1 Botella media	LICOR BENEDICTINE	Rep.: A. y G. Cahen
1 Botella media	YZARRA LIQUEUR JAUNE	Imp.: Mignaquy y Cía.
1 Botella entera	SIROP DE FRAISES	Del: Inchauspe y Cía.
Cuatro especialidades	EN UNA CAJA "RAGGIO"	Imp.: L. Raggio y Hnos.
1 cartonaje de 250 gr.	CON BOMBONES JACQUIN	Del: L. Jacquin, París
1 Caja elegante	CON BOMBONES CALEY	Rep.: P. Hudson Shepherd
500 gr. en una caja de	TURRON DE ALMENDRAS	De la: CONFITERIA
400 gr. en una lata	CON CARAMELOS CARRES	DE LAS FAMILIAS
500 gr. en una caja de	MASAS ESPECIALES	

A CUALQUIER PUNTO DE LA REP. ARGENTINA REMITE LA

CONFITERÍA DE "LAS FAMILIAS"

EL CAJON DE NAVIDAD, ENVIANDO EL IMPORTE DE: 30 PESOS

Dicho importe puede ser remitido, bajo sobre certificado a DOMINGO ACAL, "Confitería de las Familias", CORRIENTES 1799, esquina Callao, B. Aires, en giros postales, cheques, órdenes a la vista contra casas de comercio establecidas en Buenos Aires, siempre que se adjunte el flete de 25 kilos hasta el punto de destino.

OBSEQUIOS. — En todos los cajones colocará la CONFITERIA DE LAS FAMILIAS una Agenda "Mignon", de cuero, para 1917, y en algunos cajones un reloj de valor de los Sres. Mignaquy y Cía.

CRONICA SOCIAL

Se celebró hoy antes de mediodía un solemne funeral por el señor Emilio de Anchorena, recientemente fallecido, en la basílica del Socorro.

De la numerosa y distinguida concurrencia que asistió tomamos los siguientes nombres:

Elisa Funes de Juárez Celman, Zulema Saavedra Lamas de Zuberbuhler, Adela Maderna de Frederking, Inés Ortiz Basualdo de Peña, Ester Cabral Hunter de Vivot, Enriqueta Salas de Anchorena, María Rodríguez Larreta de Gutiérrez, Raquel de Igarzábal, Cora Elina Zemborain del Carril, María Elisa Soula de Bouquet Roldán, Eleonora Pacheco de Quesada, Sara Hueyo, Mercedes D. de Uriburu, Carmen Estrada Borbón, Elena Esteves de Estrada, Josefina Pirán Basualdo de Ferrer, Virginia Acosta de Gowland Butner, Ana Acosta de Ocantos, Adela Zemborain de Peña, Mercedes Peña del Carril, María Fynn de Shaw, Carmen Alvear de Christophersen, Carmen Christophersen, María Van Praet de Bustamante, Alcira C. de Muñoz, Aurelia Madero de Uriburu, Micaela Costa Paz de Sánchez Sorondo, Corina T. A. de Tezanos Pinto, Nélida y Angélica Roca, Sara Vivot de Cruz, María Elina Peralta Alvear de Láinez, María Isabel Pueyrredón, Marta de Bary de Vedoya, Mercedes Nazar Anchorena de Bellocq, María Carmen Madariaga Anchorena, María Isabel Drago de Arana, María Salomé Freyre de Iriondo, Adela Arning de Ayerza, Amalia Halbach de Zemborain, María E. de Tezanos Pinto de Peralta Ramos Adelina Aguirre de Castex, Agueda Marcó del Pont, María L. de Bellocq, Luisa Carabassa de Moreno, Mercedes Ortiz Basualdo, Irene de Irigoyen de Estrada, Safa Moreno de Gowland, Isolina Monnet de Landívar, Flora Villate de Anchorena, Juana de Anchorena, Angela Lastra de Bidau, Josefa Uriburu de Girondo, Fernanda Urdinarrain de la Torre, María Luro de Chevalier, María Eugenia Aguirre de Ibarguren, María Luisa Cullen de Llobet, Jovita Llobet de Echagüe, María Gramajo, Adela L. de Lavalle Cobo, María Ayerza de Pero, María Rosa García Mansilla, Jovita García Mansilla, Julieta Pueyrredón, Carmen Oliden de Zuberbuhler, Carmen Zuberbuhler, Lucrecia García Uriburu de Madero, Lola y Josefina Achával Riglos, Dolores Riglos de Achával, María Teresa Lamarca de Pereyra Iraola, Rosa S. P. de Saavedra Lamas, Elena del Campo de Frers, Mercedes Terrero de Méndez, María Ignacia Casares de Grondona, Sara Cané de Drago Mitre, Florencia Lezica de Tomkinson, Josefina Lavalle Cobo de Quirno, María Luisa Quirno de Alvear, Segunda Schoo de Roca, Mercedes Quintana de Santamarina, Irene Jorge de Socas, Ema Saubidet de Sáenz Valiente, Susana Peralta Alvear, Mercedes Zapiola de Ortiz Basualdo.

⊙⊙⊙

Las fiestas primaverales del Patronato de la Infancia darán sin duda la nota saliente de la animación característica al período de júbilo que corresponde a Navidad, Año Nuevo y Reyes.

Se inauguran como es sabido esta noche, en el local de la exposición rural de Palermo, que ha sido objeto de una ornamentación especial.

Todas las esferas sociales desde la más encumbrada a la más modesta, podrán disfrutar allí de gratos momentos de esparcimiento, por el precio módico de un peso la entrada.

Las fiestas comprenden tres series. La primera se inaugura hoy, seguirá mañana tarde y noche, y terminará el lúnes, día de Navidad, también con reuniones por la tarde y por la noche.

La segunda serie corresponderá a los días 30, 31 y 1.o de enero.

La tercera y última será el 6 de enero, días de Reyes y el 7, ambas también con doble sesión.

Los atractivos principales son:

Dos cinematógrafos, uno a cada lado del restaurant; las bandas de policía, la municipal, la del Patronato y una militar que darán selectos conciertos. En la pista grande, profusamente iluminada y engalanada con banderas, guirnaldas y gallardetes habrá una feria de Sevilla con gitanos, toreros, banderilleros, cuadros de romerías, cantos regionales, acróbatas, equilibristas, número de circo, etc.

Hay además un restaurant a precios económicos.

⊙⊙⊙

Esta tarde a las 5 serán inhumados en el cementerio del Norte los restos del doctor Ramón Castilla, distinguido y apreciado médico fallecido ayer.

Como profesional y como caballero, el doctor Castilla había conquistado consideraciones y afectos que han de ponerse de manifiesto en esta ocasión. Unía a sus vastos conocimientos un temperamento altruista que completaba sus nobles condiciones haciéndolo acreedor a la simpatía general.

Ejercía últimamente el cargo de director del Asilo de Mendigos.

El sepelio ha de motivar sin duda una sentida demostración de condolencia.

⊙⊙⊙

En su residencia de San Fernando la señorita María Teresa Pearson Quintana reunió anoche a comer a un grupo íntimo de amigas.

Concurrieron las señoritas Elisa, Teodelina y María Teresa Bosch Alvear, Mercedes de Alvear, Susana Pearson, María Cristina Méndez Terrero, Isabel Pearson y los señores Florencio Lezica Alvear, Ramón Santamarina, Raúl Sánchez Elía, Alfredo Peña Unzué, Enrique Penard Fernández, Luis María y Alberto Rodríguez Pividal.

⊙⊙⊙

Por el señor Alberto Bosch con motivo del primer aniversario de su fallecimiento, se celebró esta mañana un funeral en el templo de San Nicolás.

Entre muchas otras, asistieron las siguientes señoras y señoritas:

Mercedes Elortondo de Alvear, Enriqueta Basavilbaso de Catelín, Teodelina Lezica de Uriburu, Teodelina Alvear de Lezica, Rosa Pirán de Harilaos, Dolores Anchorena de Elortondo, Eloísa Frías de Martínez de Hoz, María Rosa Lezica de Pirovano, Elena M. de Acebal, Josefa Anchorena de Madariaga, Manuela Leal de Elizalde, Sylvina Lynch de Estrada, Elena Torres de Muñiz, Elina Crisol de Cullen, Hortensia Aguirre de Leloir, Carolina Benítez de Anchorena, Rosa González de Sáenz Peña Carmen Villatte de Catelín, Elvra de la Riestra de Láine, Josefina Pirán Basualdo de Ferrer, Marta de Bary de Vedoya, María Teresa Agote de Aldao, Ana Elía de Ortiz Basualdo, Susana Lynch de Zorraquín, María Catelín de Campos, María Teresa G. F. de Bellocq, Aurora Lynch de Frers, Manuela Lloveras, Celina Lynch, Angélica Catelín, Dolores Elortondo, María Antonia Pereyra de Herrera Vegas, María D. de Míguens, Silvia Saavedra Lamas de Pueyrredón, Estanislada Anchorena de Paz, Elena Dorado de Pero, Magdalena Barreto de Beazley, María Luisa A. de Bunge, Eloísa Plá Cárdenas de Resta, Zulema Videla Dorna de Martín, Florencia Crespo de White, María M. de Calvo, Enriqueta Terrero de White, Ana de Gainza, Adela M. de Frederking, Susana Ayerza, Julia Soler de Hunter Sara Pestaña de Bustamante, Rosa Sáenz Peña de Saavedra Lamas, Clara Victorica Roca de Crespo, Dolores Riglos de Achával, María P. de Le Bretón, Carmen Alvear de Christophersen, Elena y Victoria Aguirre, Laura Carlés de Guerrico, María de Udaondo, Josefina Madariaga, Elina Antonia Herrera Vegas, Josefina Soto Soto de Crámer, María T. Peña de Madariaga, Valentina Costa de Kier Isabel Bonorino Udaondo de Marcó, María Terrero de Lanús, Ramona Aguirre de Ocampo, Lola y Susana Larguía Barrenechea, Josefina Z. de García Fernández, Elena Frías de White, María Elina Molina de Ledesma, Angélica Molina Crisol, Carmen Christophersen, Rebeca Varela, Raquel Huergo de Blaye, María Eloísa, Marta y Delia Obejero Urquiza, Marta Lynch de Benegas, Cora V. D. de Zemborain, Lola y Josefina Achával Riglos, Victoria Lynch de Pueyrredón, Eloísa Urquiza de Obejero, Julia C. de Bernasconi, María Elena White, Magdalena Macnab de Bernal, Clotilde Vivanco de Blaye, Sara L. de Castillo, Rosa del Campo de Botet, Cora Elina Zemborain del Carril, Adriana Lynch, Adelina Aguirre de Castex, Celina Atucha de Battilana, Irene Jorge de Socas, etc.

Señores: Juan E. Anchorena, Félix T. Muñoz, Rafael J. Bosch, Federico G. Leloir, Alberto E. Castex, Florencio Lezica Alvear, Jorge Catelín, Julio Pueyrredón, Jorge Dormal, Ricardo Lezica Alvear, Saturnino Zemborain, Antonio Madariaga, César Gondra, Arturo Z. Paz, Mario Justo del Carril, Juan José Blaquier, Carlos Saavedra Lamas, Arturo Udaondo, César A. Blaye, Julio Botet, Manuel S. Ocampo, S. J. Unzué, Carlos A. Pueyrredón, Tomás E. de Estrada, Enrique Navarro Viola, Máximo Gowland, Julio Peña, Carlos A. de Olazábal, Ricardo M. Vedoya, José M. Paz Anchorena, Eduardo Bellocq, Rodolfo Mendonca Paz, Martín Míguens, Honorio Pueyrredón, Rafael Castilla, Pedro M. Ledesma, Carlos Bonorino Udaondo, Juan A. Madariaga Peña, Oscar Molina, Otto E. Frederking, Carlos Molina Salas, Alberto Bustamante Rafael Herrera Vegas, Carlos M. Calvo, Pedro Christophersen, Martín Tornquist, Eduardo OfConnor, Gustavo Frederking, Antonio M. Lynch, Guillermo White, Francisco B. Plá, José Antonio Capdevila, Salvador J. Socas, Tomás R. Cullen, Ricardo E. Dónovan, Mariano R. Castex, Alberto J. Malaver, Alfredo F. de Urquiza, Jorge Lavalle Cobo Justo de Urquiza Anchorena, etc.

⊙⊙⊙

Se halla de regreso desde ayer, después de una ausencia de varios meses en Europa, la señora Guillermina Oliveira Cézar de Wilde, con quien han venido también el señor Luis de Oliveira Cézar y su señora Julia de Carabassa.

⊙⊙⊙

Ha fallecido hoy el señor Antonio Molina, persona muy considerada y con extensas vinculaciones sociales.

Su deceso afecta a las familias de Molina, Bermejo, Leguizamón y otras.

Mañana a las 10 a. m. se efectuará el sepelio en el cementerio del Norte.

⊙⊙⊙

Esta noche será servida en la rotisserie Sportman, la comida con que los profesores del colegio nacional Nicolás Avellaneda, obsequian al doctor Juan P. Ramos, con motivo de su designación para el cargo de vocal del Consejo Nacional de Educación.

A la demostración se han adherido las siguientes personas:

Virgilio Magnasco, Manuel María Oliver, José Sarfalta, Andrés Bonnet, Alfredo Drocchi, Eduardo Lando Díaz, Ignacio Bonorino, Carlos Aguilar, Luis Mortuner, Emilio Mones Criado, José B. Iramain, Juan Gastaldi, Tomás Guian, Leopoldo Giusti, Eugenio Mithieona, Luis Marnette, Julio Cortés Nevea, José Chiola, Cayetano Binanci, Benjamín Martínez, Julián H. Pérez, Juan E. Figuereo, Juan del Campillo, Fernando Villa, Bartolomé Fouter, José Olmos, Juan R. Raffo, Edgar Courtaux, Fortunato Solá, Leopoldo Herrero, Augusto Novillo Linares, Gustavo Rodríguez González, Adolfo Goldín y José A. Amuchástegui.

⊙⊙⊙

De Santiago del Estero:

El lunes próximo 25 del corriente se festejarán las bodas de plata sacerdotales del R. P. fray Benito Corsi, meritorio religioso franciscano que goza en esta capital de grandes simpatías.

Se le prepara con tan grato motivo una elocuente demostración de simpatía por parte de las asociaciones piadosas y de beneficencia que él dirige.

Se ha caracterizado el P. Corsi por una acción social abnegada y eficaz. La formación cristiana de la niñez es una de sus mayores preocupaciones y a ella dedica todas sus energías.

Es al mismo tiempo que un trabajador incansable un hombre ilustrado y discreto, sumamente bondadoso y humilde.

Tiene entre manos actualmente la obra del colegio de la tercera orden franciscana.

El lunes celebrará en el templo de San Francisco una misa en acción de gracias en la cual harán su primera comunión varios niños de la escuela infantil del Corazón de Jesús.

Luego, en la sala del convento, recibirá el saludo de la nombrada escuela, cuyo personal le obsequiará con una medalla de oro. Los niños le ofrecerán flores.

De la comunión y demás actos participarán también la tercera orden, el Apostolado de la Oración y la asociación de la Doctrina Cristiana, quienes a su vez le harán igualmente un obsequio.

De Jujuy, donde el P. Corsi residió largos años, se le ha enviado un álbum subscripto por todo lo más caracterizado de aquella sociedad.

⊙⊙⊙

Llegaron ayer de Europa en el "Infanta Isabel" el barón Roberto de la Bouillerie y su señora Adela Frederking, quienes reciben numerosas visitas de sus amistades.

⊙⊙⊙

Pasado mañana, día de Navidad, celebrará su primera misa a las 10 de la mañana el nuevo sacerdote fray Buenaventura E. Machado, en el templo de San Francisco.

Será padrino de altar el R. P. fray Francisco A. Leis.

Como padrinos de vinageras actuarán el doctor Julio B. Lezana y señora Mercedes Carranza de Lezana.

Predicará el R. P. fray Rogelio Cargniel.

⊙⊙⊙

Esta noche será bendecido en casa de la novia la boda de la señorita Josefa Volpi con el señor Antonio Gosso.

Serán padrinos la señora Adelaida Volpi de Gosso y el señor Santiago Gosso.

En la ceremonia civil, que se efectuó esta mañana, actuaron como testigos por parte de la novia los señores Arturo Vellegal, Carlos H. Cerruti y Silvestre Gosso, y por el novio los señores Silvestre Irigoyen Berges, Zenón Bartolomé y Eduardo Vellegal.

⊙⊙⊙

Se efectuó esta mañana en la Recoleta el sepelio de la señora María A. de Bandini.

Asistió al acto numerosa concurrencia de personas conocidas.

⊙⊙⊙

Con motivo de su reciente designación para ocupar la secretaría del ministerio de guerra, las amistades del mayor Guillermo Valota ofrecerán al distinguido militar una demostración en su honor, que se efectuará el 27 del corriente en el restaurant del pasaje Guemes.

Subscriben la invitación para ese acto los señores:

Tenientes coroneles L. F. Pérez Colman, A. Rivero, M. Bortagaray, C. Levene, R. Martínez Pita, E. Weiss, M. López, E. Filgueira, O. Amfera, E. Podestá, L. J. García, A. R. Peracca, B. Barrionuevo, F. Vacarezza, C. Smith, M. Regalado, doctor F. L. Albarracín, E. Sartori, mayores B. Ruzzo, J. E. Diana, F. Montbrun, N. Accame, J. Beverina, A. Vilafañe, F. Fassola Castaño, M. Rufino, J. J. Jáuregui, A. Hernández, A. Quirora, B. Schaw, L. A. Cassinelli, E. Gómez, G. Mohr, capitanes R. Jiménez, J. Ambrossino, A. Lavandeira, L. Loredo, G. Terán, B. Brollo, I. Schulze, E. Rueda, P. Palavecino, Cirujano doctor Berri, F. Pedroza, C. H. Rodríguez, N. Scasso, J. I. Ovando, C. B. Martínez, M. Bermejo y teniente primero J. Santini.

⊙⊙⊙

Esta noche se efectuará en la iglesia de Nuestra Señora de las Victorias el casamiento de la señorita Daniela Ramos con el señor Antonio Romero.

Serán padrinos la señora Rosa S. de Passalacqua y el señor Luis del Bustio.

Del acto civil serán testigos los señores J. Manuel García y Armando de Paolino.

⊙⊙⊙

El 10 de enero próximo se efectuará el casamiento de la señorita Isolda Stock con el señor Enrique Parsons Horne.

⊙⊙⊙

Fué bendecido ayer en la mayor intimidad el enlace de la señora Ana Fernán Rodrigo, viuda de Zaragoza con el señor Tomás Frega Lotito.

Fueron padrinos la señorita Rosa Fernán Rodrigo y el teniente coronel Higinio Vallejos. En la ceremonia civil fueron testigos los señores Alberto Espil y Antonio S. La Salvia, por parte de la novia, y los señores teniente coronel H. Vallejos y Carlos Merlini por parte del novio.

⊙⊙⊙

Hoy se realizará en la parroquia del Carmelo el enlace de la señorita Rosa Dallestro con el señor Alfonso P. Fontanella, siendo padrinos el señor Ernesto Bonvecino y señora Estela F. de Penotti.

⊙⊙⊙

Han partido:

Para su estancia en Tandil el doctor Nicolás Avellaneda y familia.

—Para Tapiales el doctor Samuel Dónovan y señora.

—Para San Fernando los señores Silvio J. Merlo y familia.

—Para Mercedes el señor José F. Paz.

—Para Córdoba el señor Guillermo Udaondo (hijo) y sus hermanas Josefina e Isabel.

—Para La Cumbre el señor Carlos Sauberán y familia.

—Para Mar del Plata el señor Luis F. Muro.

—Para San Fernando el señor José de Marzi y familia.

—Para Mar del Plata el señor Angel L. Sojo y familia y la señorita Enriqueta Lucero.

—Para Martínez el señor Alberto Torres y su señora Lola Lacroze.

—Para Tandil el señor Nicolás Avellaneda y familia.

—Para Córdoba el señor Carlos Velrade y familia.

—Para Cambaceres el señor Roberto Murphy y familia.

—Para el Tigre los señores Adolfo Valdez y familia, Roberto Zimmermann y su señora María Elena Zwank.

—Para San Isidro el señor Antonio Madariaga, su señora María Peña y sus hijos.

⊙⊙⊙

Han llegado:

De San Luis, el señor Enrique Ramírez.

—De Mendoza, el señor Manuel Recabarren.

—De La Rioja, el señor Federico Moores.

⊙⊙⊙

De Rosario:

Mañana, a las 3 de la tarde, se llevará a cabo en el teatro Politeama una función extraordinaria a favor del Hospicio de Huérfanos y dedicada a los niños del Rosario que tendrán acceso gratis a la matinée.

El programa, atrayente y novedoso, estará a cargo del The American Modern Circus, constituído por el Club de Gimnasia y Esgrima, que tan brillantes éxitos ha alcanzado en las dos funciones realizadas recientemente.

—Esta tarde se efectuará la apertura del nuevo local de la firma Piccardo y Cía., en la calle Córdoba, destinándose a favor del Hospicio de Huérfanos que sostiene la Sociedad Damas de Caridad el producido de las ventas que se efectúen durante la inauguración.

Por esta circunstancia, que de suyo constituye una garantía de éxito, dados los prestigios de la institución beneficiada, el acto atraerá numerosa concurrencia, dando margen a una brillante reunión social.

—Esta noche se reabrirá en el Círculo de Obreros del Barrio Refinería la kermesse que con tanto éxito viene funcionando bajo los auspicios de una comisión de damas a favor de la Biblioteca Popular de dicho barrio.

—En los jardines del colegio Alemán-Argentino tendrá lugar mañana la reunión inaugural de la fiesta organizada a beneficio del establecimiento por los alumnos del mismo.

—En uno de los salones de fiestas del Savoy Hotel se celebrará esta noche el baile que el círculo social "Entre Nous" ofrece a las familias de sus asociados con motivo de la terminación del año.

—En la iglesia de Nuestra Señora del Rosario se celebró ayer un funeral en memoria del doctor José Mangiante, cuyo fallecimiento acaecido recientemente, produjo intenso pesar en nuestros círculos sociales, donde el extinto se hallaba vastamente vinculado.

—Para Huerta Grande partieron el señor Rogelio Santamaría y familia, señor Francisco S. Landó y familia y el doctor Agustín E. Landó.

—Para Córdoba, el coronel señor Enrique Aguzzi.

—Con igual destino, el doctor Ramón Avila.

—Para Santa Fe, el señor Cayetano Rodríguez Hertz y la señorita Adela Rodríguez Hertz.

—Para Cosquín, el señor Gustavo Fillol y familia.

—Para Bialet Massé, el señor Jaime Prats y familia.

—A Huerta Grande, esta noche, el doctor Absalón Casas, su señora Dominga Vázquez y sus hijos.

—Al mismo punto, la señorita Juana Narvaja.

—A Bell Ville, la señora Cristina González del Solar de Larrechea Muñoz, sus hijos y la señorita Teresa del Solar.

—A Buenos Aires, el señor Alfredo Mac Climont Day.

—A Villa del Rosario, el señor N. Almagro Paz.

CRÓNICA RELIGIOSA

CATEDRAL

Mañana, a las 12 de la noche, como de costumbre, el arzobispo monseñor Espinosa celebrará misa de pontifical en la metropolitana.

La entrada será por el palacio arzobispal.

Las tarjetas de entrada se dan en la secretaría del arzobispado.

San Miguel Arcángel—

Como en años anteriores, se celebrará mañana solemnemente la tradicional misa cantada de Noche Buena y por concesión especial de S. Santidad Benedicto XV se distribuirá a los fieles la santa comunión.

La entrada al templo será por tarjeta; por consiguiente, se ruega a los fieles que deseen asistir a los oficios de Navidad, adquieran la correspondiente tarjeta en el despacho parroquial.

El 25 habrá misas a cada hora, desde las 6 a. m. hasta 1.

A las 9 misa explicada con cánticos piadoso para los niños del catecismo parroquial. A las 11 exposición y bendición con el Santísimo.

La entrada para la misa de Nochebuena es personal y el acceso al templo por la puerta del corredor (Bartolomé Mitre 890).

San Juan Evangelista—

Día de Navidad y fiesta de guardar.—Habrá misas continuas desde las 4 de la mañana hasta las 11. A las 10 habrá misa solemne con sermón. A las 3 1|2 vísperas solemnes y bendición.

Martes 26, a las 7.30 p. m., vísperas solemnes del patrono y bendición con S. D. M.

Miércoles 27, solemnidad de San Juan Evangelista. — Misa desde las 5 hasta las 9.30. A las 6.30, misa de comunión general que celebrará el ilustrísimo señor arzobispo doctor Mariano A. Espinosa. A las 9.30, misa solemne con panegírico del santo patrono oficiada por el padre Juan J. Guevara, cura rector de San Telmo. A las 7.30 p. m. rosario, plática y bendición.

Todas las personas que visitaren el templo San Juan Evangelista desde las primeras vísperas hasta la noche del día 27, con tal que habiendo comulgado rezaren según la intención del sumo pontífice ganan indulgencia plenaria como si visitaran personalmente la archibasílica de San Juan de Letrán en Roma, en virtud de la agregación a la misma.

San Ignacio—

Mañana de 5 a 6 p. m. se hará por vez primera el ejercicio de la Hora Santa, en homenaje al año eucarístico.

El orden de las distribuciones es como sigue:

Exposición del Santísimo con coros populares. Rezo del Santo Rosario. Cánticos populares. Plática a cargo del R. P. Caparó, S. J. Motete al Santísimo por la señora Leonor Centeno de Sánchez. Solemne procesión con cantos populares en la que se hará la visita de altares y se rezarán las respectivas preces. Bendición y reserva del Sacramento con cantos populares.

En lo sucesivo iguales cultos se tributarán a Jesús Sacramentado todos los cuartos domingos a las 5 p. m.

—Mañana a las 12 de la noche habrá misa del gallo.

Salvador—

El lunes a las 5 de la mañana se cantará la misa solemne de Navidad.

Se hará por la tarde del 25 de diciembre al 1.o de enero, a las 6 p. m. (los días de fiestas a las 5) el octavario del Niño Jesús.

Limosnas para las obras pías—

El día de Navidad es uno de los fijados por el episcopado argentino para la colecta a favor de las obras pías diocesanas particularmente la del seminario, que se juzga la más importante de todas.

Esos días son los de Pascua de Resurrección, Asunción de la Santísima Virgen el día 15 de agosto, Natividad de Nuestro Señor Jesucristo, el día 25 de diciembre y Circuncisión del Señor, o sea el 1.o de enero.

El lunes próximo, pues, se recogerá limosna en todos los templos y capillas con ese objeto.

SAN FRANCISCO

Mañana, a las 12 de la noche, habrá misa de gallo. Los maitines comenzarán a las 11, hora en que estará abierta la iglesia.

La entrada será libre.

CAPILLA DEL HUERTO

Mañana, a las 8 a. m., harán la primera comunión en la capilla del Huerto 120 niños de las escuelas gratuitas que sostiene la archicofradía de Nuestra Señora del Huerto, siéndoles administrada la comunión por monseñor Duprat, quien en seguida les administrará la confirmación.

A estos niños se les proporciona la ropa y calzado para este acto.

SANTO DOMINGO

Mañana habrá como de costumbre la solemne misa de Noche Buena.

UN "NACIMIENTO" A LA ANTIGUA

Mañana por la noche se inaugurará en la casa Sarmiento 2515 el artístico pesebre en el cual se exhibe la adoración del Niño Dios, el cual se levanta junto a un gran árbol de Navidad en una de las dependencias de la casa.

Con este motivo tendrá lugar una fiesta religiosa, en la que actuará el reverendo padre fray Reginaldo Sal-

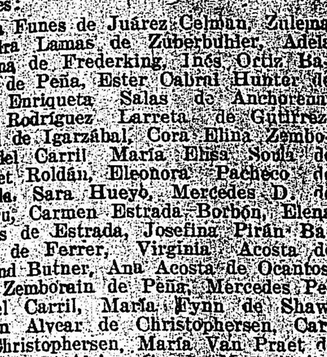

Ultimo procedimiento para teñir las canas. — Podrá obtenerse en la casa de peinados y postizos de *MITIDIERO Hnos.*

CALLE C. PELLEGRINI 828

U. T. 3113, Juncal

Tome Vd. buena nota

de nuestra nueva e importante

REBAJA DE PRECIOS

250 Kilos carbón de piedra para cocina..... $ 14.25

250 „ „ coke de gas..... „ 21.25

250 „ Leña de quebracho colorado, hachado „ 7.50

PUESTO EN SU COCINA

No tiene usted que gastar un centavo más.

¡PESO GARANTIDO!

HAGA SUS PEDIDOS POR ESTOS TELEFONOS:

U.T. 75, 95, 296, 319 Barracas o 545 Mitre - Coop. 253 Avellaneda y 239 Barracas

ROMA & Cía.

Pavón 66-70 — Avellaneda

VINOS BORDEOS DE MESA

PARA FAMILIAS

Y FINOS EN CAJONES

BOURGOGNES F. CHAUVENET (NUITS)

CHAMPAGNES "GRAND TURPIN" Reims

id. F. de SAILLY & Fils

HUILE D'OLIVE PURE GAILLARD (MARSEILLE)

BEAUX, SARTHOU y Cía

2148, Bme Mitre, 2148

Coop 888 Central—U. T. 414 Libertad

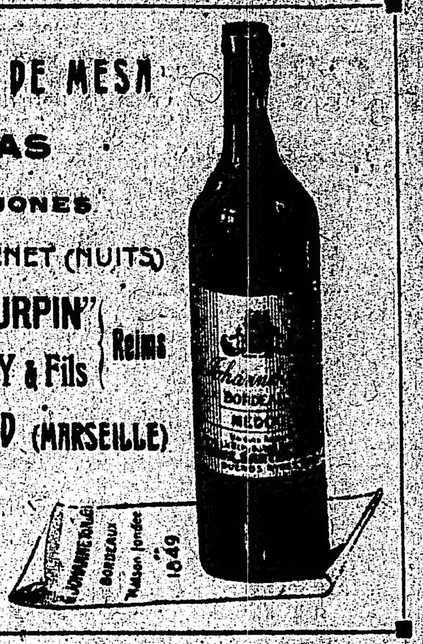

Fiestas de Navidad y Año Nuevo

Ayuda Social del Consejo Nacional de Mujeres

CALLAO, 1859

Venta permanente de muñecas, almohadones, lámparas y regalos de todas clases, de muy buen gusto y a precios módicos.

Abierto de 8 a. m. a 7 p. m.

Tres potencias lo reconocen.....

PROVEEDORES A S.M. EL REY DE ESPAÑA

TÉ "TWINING"

PROBARLO ES APRECIARLO Y SIEMPRE USARLO

PROVEEDORES a S.M. el REY de INGLATERRA

LA FRAGANCIA Y DELICIOSO SABOR DEL TÉ "TWINING" ES EL RESULTADO DE DOS SIGLOS DE EXPERIENCIA

PROVEEDORES A S.M. EL REY DE ITALIA

TÉ "TWINING"

TIENE REPUTACION MUNDIAL ENTRE LOS CONOSSEURS.

Unicos Importadores: A. PHILIP y Cía. — Cangallo, 456 — U. T. 3881 Ada.

llana Retamar, de regreso de San Luis, a la cual se invita a concurrir a todas las personas que lo deseen.

FLORES

En la basílica de San José de Flores harán pasado mañana su primera comunión numerosos niños. Previamente renovarán las promesas del bautismo y habrá plática por el cura de la basílica.

Después de la comunión se obsequiará a los niños en el local del círculo de obreros.

Sigue practicándose una misión preparatoria con tal objeto.

NUEVA POMPEYA

La sección Adoradora Nocturna del templo Nueva Pompeya celebrará vigilia extraordinaria en la noche del 24 al 25 del corriente, conforme a las distribuciones siguientes:

A las 9.55 de la noche, salida de la guardia; a las 10, exposición de S. D. M.; oraciones de la noche, rezo de los tres nocturnos de maitines; a las 11 y 11 1/2, acto de desagravio; a las 11 y 12, solemne tedeum; a las 12, misa solemne y comunión, dos misas rezadas; a la 1, laudes semitonados a dos coros cantándose el Verbum, su pernum y el Benedictus, acción de gracias; a las 2, reserva de S. D. M., retirada de la guardia.

UNIVERSITARIAS

FACULTAD DE CIENCIAS MEDICAS

Resultado de los exámenes

Farmacognosia. — Sobresalientes: Humberto Speciale, Abel Peirano, Lola P. Pastorelli.

Distinguidos: C. Jensen, M. de los Angeles Dolio, M. C. Corbella, E. Urrea, M. Spiritoso, N. Cánepa, V. Colobraro, A. Oller, P. Ojeda, I. L. Arambarri, A. C. Durante.

Aprobados: L. Santín, L. N. Fauvarque, H. Campodónico, A. Baldassarre, E. Herbin, C. A. Liendo Paz, D. A. Texier, Z. A. Luppi, A. Borroni. Libre: C. Armentano.

Técnica farmacéutica. — Sobresalientes: Giordano S. Ronzoni, Enrique Rebagliati, Luis B. Antola.

Distinguidos: C. Menechier, A. Scotti, L. M. Rossi, A. Ramos, J. F. Moreno, M. E. Stabile, D. Nucci, B. A. di Lorenzo, E. Chaussot, F. Herzovich, J. R. Portillo, J. S. Cottignola, C. F. Besio.

Aprobados: E. Ferves, V. Saffores, M. J. Martí, G. Villarruel, A. Nogueira, E. Saurit, E. Núñez, E. Bellani, A. Rearte, J. Mosto, S. Cánepa, E. Jautz, L. J. Layera, C. Layera, M. J. Nicolini, E. F. Crovetto, J. J. Orfila, F. Sellares, H. A. Rognone, C. C. Tripier. Libre: Samuel Acuña.

Química analítica, ensayo y determinación de drogas. —Sobresalientes: Silvio Cánepa, Luis B. Antola, Carlos F. Besio, Enrique Rebagliati, Giordano F. Ronzoni, Juan F. Moreno.

Distinguidos: F. Sellares, L. M. Rossi, M. E. Stabile, D. Nucci, E. Jautz, A. A. Justo, J. S. Cotignola, C. C. Tripier, B. A. di Lorenzo, F. Herzovich, E. Saurí, A. Scotti, E. Chahusso, A. Ramos, L. Y. Layera, S. Torres, V. Saffores, E. Newkirk, M. J. Martí, A. Rearte. Libre: Guillermo Villarruel.

Aprobados: C. Menechier, E. Núñez, J. J. Orfila, E. Bellani, M. I. Nicolini, H. A. Ragnone, E. F. Crovetto, A. Nogueira, J. R. Portillo, C. Layera, E. Ferves, J. Mosto. Libre: Ramón Suárez.

Higiene farmacéutica. — Sobresalientes: Angel Arnaboldi, Giordano S. Ronzoni, Luis B. Antola, Enrique Rebagliati, Joel R. Portillo.

Distinguidos: H. A. Rogones, E. Saurit, F. Herzovich, M. J. Martí, M. L. Rossi, F. Sellares, J. J. Orfila, J. J. Moreno, E. J. Crovetto, M. Deco, B. A. di Lorenzo.

Aprobados: L. J. Layera, C. Layera, S. Acuña, E. Terces, A. Rearte, S. Cánepa, C. Menechier, L. Solitro, E. Jautz, R. Suárez, E. Núñez, M. I. Nicolini, M. E. Stabile, D. Nucci, C. Tripier, A. Basso, A. Nogueira.

Escuela de odontología—

Primer año. — Protesis. — Sobresalientes: Arturo Marfora, Teófilo Iapura, G. Wandochneider, Carlos Marteau, Carlos Rafael Quiroga, Héctor Burgos, Luis Armando Camani, Manuel Pérez Gutiérrez.

Distinguidos: José Priano, R. Carvallo, J. Asla, M. A. Duarte, A. Seoane, L. J. Argañaraz, R. L. Morchió, D. Villegas, C. Goñi.

Aprobados: A. R. Morinelli, M. Lebedinsky, J. L. Acebo, J. Dueñas, R. Gando, L. Kaplan, A. M. Salas, H. M. Acevedo, A. Magliocca, A. Lares Matta, R. Caldumbide, H. Speroni, E. J. Dolder, A. M. Becchio, V. G. Mastronardi, R. Edelman, G. Dillón, M. N. Arana, A. Loizaga, A. Canavari, C. R. Márquez, L. M. Blondeau, T. Mauras, P. Lebedinsky, J. Dunster, B. Ferreyra Borjas, G. Jordán, I. F. Alday, M. L. Ortega, R. Lebin, R. C. Caffarello, D. Garibaldi, J. Zeni.

Odontología (primer año). — Sobresalientes: E. Gusturte, Julio A. Crespi, Armando Keller, Angel Canevari, Juan Asla, Carlos Marteau, G. Wandechneider, M. Lebedinsky, Joaquín J. Acebo, Andrés Loizaga, Héctor Burgos, Teófilo Iapura, Arturo Marford, Gerardo Jordán, Luis Armando Camani, Rodolfo Carcavallo, Luis Jorge Argañaraz, Angel R. Marinelli, Celia Goñi.

Distinguidos: M. L. Ortega, D. Villegas, R. C. Caffarello, V. G. Mastronardi, J. Priano, R. Edelman, G. Dillón, A. P. Celillo, J. Gómez Gálvez, R. Gando, V. Tauber, A. M. Salas, C. R. Márquez, T. Mauras, J. Borjas, M. A. Duarte, A. Lares Natta, P. Lebedinsky, J. Dunster, R. Suárez García, J. C. Laferrere, A. A. Verri, B. Caballero, H. Speroni, R. C. Quiroga, A. Bruzzone, A. C. Miranda, R. Unánue, A. Leiva, V. Gesino, J. M. Cobanera, M. Arana, O. Crosta, I. P. Alday, M. E. Díaz, M. M. Sosa, J. L. Peicere, A. Semeria, C. Guglielmi, J. Flamigan, H. M. Acevedo, A. Vanazco, L. Decotto, E. Venetti, A. Rossi, C. Lucero, A. Elfersy, J. A. Jons, J. B. Grianta, A. Magliocca.

Aprobados: J. E. Mac Hamraford, A. Séneca, J. J. Bos, R. Bagnati, G. Marelli, H. Vázquez, J. L. Witner, M. A. Iribar, C. Herrera Abregú, A. Domínguez, M. Allerand, Z. Parodi, P. Díaz Suvico, R. Valdez, J. Martínez Barrios, C. Lecumberri, R. L. Murchio, R. Mom Castro, A. Marolda, L. Kaplan, J. Zeni, A. M. Becchio, J. Martínez Vivot, A. A. Castagna.

Prótesis (segundo año). — Sobresalientes: Armando Coppola, Plácido Nágera, Ernesto Knopfle, David Cohen, Celia Koriman, Horacio Buhigas, Antonio Coscolla, Lorenzo Cassaccello, Rosa Semino.

Aprobados: A. Marfora, J. A. Crespi, C. Marteau, J. C. Laferrere, G. Dillón, C. Quiroga, M. Pérez, H. Viecca Guinle, H. Burgos, I. Asla. Sobresalientes: J. Marinelli, C. Duarte, S. Gamos, J. Bos, J. Monti, N. Ortega, J. Witner, M. Becchio, A. Seneria, A. Domínguez, J. Speroni, O. Costa, A. Seoane, M. Acevedo, C. Miranda, A. Jons, C. Lucero J. Paz, P. Pucere, R. Unánue.

FACULTAD DE CIENCIAS EXACTAS, FISICAS Y NATURALES

Geodesia. — G. Cárrega Gayán 10, R. Ribero 10, F. Valerga 10, A. D. Mazzoni 9, A. Moreno 9, M. A. Cáceres 9, S. Izaguirre, H. M. Cánepa, A. V. Fragone, aprobados.

Ferrocarriles. — A. Sobral 10, A. Monl 8, A. R. Gaudo 7, L. Astudillo, M. Figueroa, aprobados.

Física general (3er. año). — R. Barassi, E. Del Ponte, aprobados.

Física general (1er. año). — R. E. Vernengo 10, sobresaliente; C. Claria 7, distinguido.

Materiales de construcción. — M. Lanfranconi 9, A. D. Vacca 9, E. V. Gómez, J. Espinosa, E. Favorio, P. Lobos, E. Recagno, D. Esponeys, aprobados.

Caminos ordinarios y materiales de construcción. — G. Pereles, aprobado.

Complementos de geometría y trigonometría. — A. Mertnoff 10, S. H. Cocco 9; C. Riggi D'Dwyer 8, S. D. Froiné 7, M. Mora 7, H. A. Bernasconi, F. Dufourq, J. C. Piazzalo, A. Willlams, R. Schmidt, A. Bielman, aprobados.

Química analítica de materiales de construcción. — L. C. Roges 8, P. Casson 8, M. F. Vassallo 7, A. García, J. J. Supervielle, S. Pellegrini, J. Ramos Mejía, F. Martignatti, E. Ordóñez, A. Visnara, O. A. Daverio, aprobados.

Química analítica y operaciones. — F. Burgos Coutte, L. Mastri, aprobados.

Mecánica racional. — D. Ardigó 10, E. Prebisch 9, A. Lifchitz Yarche 8, J. Florenza, A. Monti, aprobados.

Teoría de la elasticidad. — M. Villa 10, A. Passalacqua 10, A. V. Sánchez 8, E. Molina y Vedia 7, A. R. Ibarra García 7, J. C. van Myk 8, C. L. Rellán 7, L. Goyena 7, A. Médici, C. Woorgate, J. A. Silli, aprobados.

Construcción de edificios. — R. Pesequilo 8, J. Cousté 8, L. V. Barriere 7, M. Pinto 7, C. J. Bonanni 7, A. J. Castello 7, F. Burgos Coutte, M. Egües, I. Kurchan, A. Soler, M. Jordán, S. Thonae, J. Peralta, J. Zarlia, E. M. Viola, C. A. Comotti, J. Forcada, A. Zimmermann, J. Salinas, aprobados.

Mineralogía y geología.—R. Flachsland 8, P. S. Estol 8, E. Mignacco 7, A. Iruse, C. M. Balbí, P. A. de Panfils, J. I. Mercado, E. Luzio, I. A. R. Padula, H. A. Savio, C. Ferrary, R. Romero, aprobados.

Complementarios de aritmética y álgebra. — J. Carpelli, aprobados.

Química inorgánica. —, R. Vanossi 10, M. A. Carbone 10, U. J. Villarruel 10, M. Brun 9, B. Puiggari, R. Denichelis, aprobados.

FACULTAD DE CIENCIAS ECONOMICAS

Reunión del consejo directivo

Para hoy, a las cinco de la tarde, ha sido citado el consejo directivo de esta Facultad para despachar numerosos asuntos que se encuentran a su consideración.

Reunión de comisiones examinadoras

Hoy se reunirán en esta Facultad de Ciencias Económicas las siguientes comisiones examinadoras:

A las seis de la tarde, fuentes de riqueza nacional, y a las nueve de la noche, legislación comercial, primer año del doctorado y tercero de contadores, derecho internacional comercial y legislación consular, alumnos de 4.o y 5.o año.

INFORMACIÓN GENERAL

EJERCITO DE SALVACION

En esta benemérita y grandiosa institución llevóse a cabo anoche el tradicional banquete de Navidad, con que esta asociación obsequia anualmente a los menesterosos de todas y en todas partes del mundo donde existe.

El espacioso local del Asilo Nocturno, calle Copahué 2032, convenientemente dispuesto y arreglado fué el sitio donde se dió el banquete, asistiendo como 200 desvalidos, hombres en su mayoría.

Esta noche en el Hogar para Mujeres y Niños, calle Humberto I 3046, tendrá lugar para ellos otra comida por el estilo de la de anoche.

EXPLORADORES ESPAÑOLES

Mañana domingo 24, se reunirán los "Exploradores Españoles", para efectuar teórica y prácticamente, en conjunto y por separado ejercicios generales de primera, segunda y tercera clase, bajo las órdenes del jefe, señor José Abella.

IN MEMORIAM

En el cementerio del Oeste, se efectuará el domingo 23 a las 9 a. m., la colocación de una placa por los empleados de la sección Registro de Aduana, de la Capital, en la tumba de su ex jefe don Roque A. Ridano, con motivo del primer aniversario de su fallecimiento.

PASAJEROS

Salieron ayer noche en el "Ciudad de Montevideo" para trasbordar hoy al vapor inglés "Orissa" y seguir en él viaje al Pacífico, los siguientes pasajeros:

Señora del Campo, doctor Hernán C. del Campo y familia, Manuel Ezquerra, Marcelo Meyer, Stanley y Dodds y señora, Anita Román, John Tweedle, Máximo de Argandona, Charles F. Schueler, José Carrer, Félix Achille, Antonio Barbeiri, José Guaglia, Baselín Colchorán, Mario Miosuro, Pedro Gobbi, José Colombo, José Boffini, Primo Besozzi, Francisco Bonardi, Rodolfo Zabbottoni, Diego Andreo, Domingo Tejedor, Pietro Milani, Ricardo P. García, Vasil Lyssenco, Pedro Mackimmenco, Pedro Forni, Juan Albini, Antonio Miglini, Bone Berlotto, Alejandro Sabini, Alejandro Bertone, Angel Uggetti, Pedro Delfino, Miguel Guerne, César Boselli, Carlos Bellatorre, Lucies Samutenca, Felipe Panegazzi, Esteban Bartock, Constantín Primoseik, Nicolás Rosaira, Ciriaco Castillo, Juan Bosck, Alejandro Casac, Daniel Lajunt, Juan Zibauro, Gabriel Silvano, Santiago Caraboch, Simón Nicolaischuck, Arsenio Salvai, Desiderio Carena, Luis Barossi, Luis Mulazzi, José Barono, Juan Tonelli, Juan Castelli, Juan María Salvatti, Juan Thatschuck, Vicente Marino, Rosa Budnuk, Daniel Gómez, José Grille, Jean Jodikico, José E. Vidal, Luis Ulibarrena, Manuel F. Cabrera, Justo Sáenz, Roberto Taylor, César Mazzarino, Antonio Bossio.

"LA REFORMA TRIBUTARIA"

Conferencias de hoy

Esta noche a las 8.30, se realizarán dos conferencias de propaganda del Impuesto Unico, organizadas por "La Reforma Tributaria".

Una se efectuará en la esquina de las calles Defensa y Humberto I, donde hablarán los señores: Juan B. Bellagamba, Alberto Cortesano, José R. Quinteros y el doctor Andrés Máspero Castro.

Otra se realizará en la intersección de las calles Bermejo y Corrientes, donde harán uso de la palabra los señores: F. A. Carta, Manuel Cazalla, Ernesto Deseo y Francisco Cortesano.

Figurán entre otros, los siguientes temas a desarrollar: "El problema del latifundio, sus males y manera de solucionarlo", "Los impuestos internos provinciales, sus defectos e inconvenientes", "Nuestro régimen agrario y el impuesto único", "La libertad de comercio ante nuestro sistema impositivo" y "Características y ventajas del impuesto único".

Instrucción Pública

ESCUELA Núm. 7

En el local de esta escuela, del distrito 20.o, que dirige la señorita Adriana Barbot, tendrá lugar una fiesta que en obsequio de los alumnos de la misma ha organizado la asociación "Protección de los Niños", que preside el señor Víctor Niatello.

La fiesta se llevará a cabo mañana a las 8.30 p. m., habiéndose dispuesto en el local de la escuela un hermoso árbol de navidad, el que se repartirá entre los niños que asistan a ella.

FESTIVAL INFANTIL

A beneficio de la Asociación Pro-Escolar "Marcos Sastre", de la escuela número 7, se llevará a cabo los días 23, 24 y 25 del corriente, reuniones infantiles en el local de dicha escuela, calle Soler 3720.

DE LA PLATA

CASA DE GOBIERNO

El gobernador señor Ugarte, que resueltamente ha constituído el despacho oficial de la gobernación en su domicilio de la metrópoli, no vino ayer tampoco a La Plata.

Se anuncia que el señor Ugarte se dispone a solicitar licencia a la legislatura para ausentarse por el término de dos meses del territorio provincial.

PRESIDENCIA DE LA CORTE

Los doctores Manuel F. Escobar y Manuel F. Gnecco, respectivamente, han sido designados para ejercer la presidencia y vicepresidencia de la suprema corte de justicia durante el año 1917.

EL REPLANTEO DE RAWSON

Información comentada

Es objeto de severos comentarios la noticia que días atrás suministrara el ministerio de obras públicas y que fué publicada por los diarios, en la que se decía que esa repartición se ve imposibilitada para efectuar el replanteo de la planta urbana de Rawson, como lo solicitaba la municipalidad de Chacabuco, en razón de no existir ningún proyecto de trazado que tenga la aprobación del gobierno.

Los diarios atacan de falsa esa información oficial, puesto que existe un decreto del P. E. de fecha noviembre 6 de 1912, subscripto por el gobernador de la Serna y el ministro Sojo, por el cual se aprueban los planos para el ensanche del pueblo de Rawson y se establece que se acepta al ingeniero Valentín Virasoro para que efectúe el replanteo del pueblo.

La falta de concordancia entre el informe oficial y el citado decreto, es indudable que no constituye una novedad; pero sí es realmente sugestiva su contradicción. Pues no sería de extrañar que ese olvido diera pie para mandar repetir el trabajo, como ocurría con las mensuras de las famosas tierras de Patagones que sirvieran para sacar de apuros al gobierno, a fin de aplacar los apetitos siempre crecientes del caudillismo político que impera en la provincia.

Nos complacemos en invitar al público a visitar nuestra interesante Exposición de

Muñecas Norteamericanas

cuya diversidad de modelos constituyen una novedad en esta plaza.

MUÑECAS

Norteamericanas, irrompibles, notable variedad en modelos y en precios

Desde $ 15 a $ 1.75

GRAN LIQUIDACION

de MUÑECAS FINAS

MARCAS:

"JUMEAUX" y "BEBE PARIS"

PRECIOS SIN COMPETENCIA

La Argentina

A. De Micheli y Cía

Av. de Mayo 1001 esq B. de Irigoyen

LAS TIERRAS DE LAMADRID

"El Día" anuncia que ha recibido graves denuncias acerca de los entretelones de la venta, autorizada por la legislatura, de tierras municipales en General Lamadrid.

Se recuerda que esas tierras se intentaron vender en otra oportunidad, en beneficio de elementos políticos, y ahora también parece que hay algo de turbio en el negocio que se proyecta realizar.

FERIA DE LOS TRIBUNALES

Los jueces de lo civil, doctor Luis Reynal O'Connor, y del crimen y correccional, doctor A. Gowland, han sido designados por la corte para atender los asuntos de feria, durante el mes de enero en los tribunales de esta capital.

JUICIO ORAL

El martes 26 del corriente, a la 1 de la tarde, en juicio oral será oída la causa seguida a Cecilio A. Martínez y José Bernardo Batisteza, principales autores del asesinato del ciudadano Manuel Fulco, hecho acaecido en Lima el día 17 de junio ppdo. y que llamó la atención pública por el ensañamiento de los asesinos y por la circunstancia de tratarse de una venganza política, pues el principal autor del crimen era presidente del comité conservador y la víctima hermano del presidente del comité radical.

La familia de la víctima patrocinada por el doctor Juan E. Lozano, entabló querella ante la justicia pidiendo se aplicara a los autores de la muerte las penas que les corresponda por el delito de homicidio, con las agravantes de premeditación, alevosía y ensañamiento.

El crimen, como se recordará, por las informaciones que en oportunidad publicamos, evidenciada por las deposiciones de seis testigos oculares, se inició por la provocación de que fué objeto Fulco por parte de Martínez, quien después de preguntarle por quién había votado el 2 de abril, le aplicó una bofetada en el ojo izquierdo; después de esto, Pedro Barrera sujetó a Fulco de los brazos sacándolo al corredor de la casa, donde lo ultimaron a balazos Martínez, Batistea y Ferro.

Diligenciado el sumario ante el juzgado del crimen a cargo del doctor Villar Sáenz Peña, se le pasó vista al fiscal doctor Idoyaga Molina.

CIRCULOS DE OBREROS

CONFERENCIAS POPULARES

Bajo los auspicios de los Círculos de Obreros y centros de Acción Social, se efectuarán mañana, las siguientes conferencias populares:

—Plaza del Once, Pueyrredón y Bartolomé Mitre, Círculo de Obreros de Balvanera, a las 5 p. m. Oradores: Wilfrido Pintos, doctor Alberto T. Casadó y presbítero doctor Leandro obreros ferroviarios, El catolicismo y B. Astelarra. Temas: Libertad de enseñanza, Jubilación de empleados y la acción social.

—Independencia y Boedo, Círculo de San Carlos a las 5 p. m. Oradores: Norberto Repetto, Raúl Torres, Justo Gómez y presbítero Juan José Guevara. Temas: Acción social, El cristianismo y el obrero, ¿Qué se entiende por política social?

—Montes de Oca y Brandzen, Círculo de Santa Lucía a las 5 p. m. Oradores: R. Montero Goyena, José A. Sanguinetti y presbítero Ignacio Paso Viola. Temas: Jubilación de empleados y obreros ferroviarios, Valor del evangelio, acción social.

—Bauness y Bebedero, Centro General Urquiza a las 5 p. m. Oradores: E. Rugeri, Jerónimo Sifredi y presbítero Dionisio R. Napal. Temas: Libertad de enseñanza, catolicismo y acción social, método del socialismo.

—Gaona y Espinosa, Centro Félix Frías a las 5 p. m. Oradores: Enrique Radaelli, Juan B. Podestá y presbítero Andrés Causagno. Temas: Libertad de palabra, acción social y socialismo, Ciencia y religión.

—Plaza Italia, Círculo de San Francisco Javier a las 5 p. m. Oradores: Juan Marcovecchio, Virgilio Bonetti y presbítero Floro Olivari. Temas: Accidentes del trabajo, socialismo y cristianismo, Acción civilizadora de la iglesia.

—Avenida Sáenz y Esquiú, Círculo de Nueva Pompeya a las 5 p. m. Oradores: Roberto Meisegier, Eliseo Barreda Mercau, presbítero Gustavo J. Franceschi. Temas: Ahorro postal, Separación de la iglesia y del Estado, La veracidad de las propagandas socialistas.

—Luis María Campos y Santa Fe, Círculo de Maldonado a las 5 p. m. Oradores: Samuel W. Medrano, P. Terán y Pedro Tilli. Temas: La iglesia y el obrero, Acción civilizadora del clero en el país, Religión y ciencia.

—San Juan y Saavedra, Círculo de San Cristóbal a las 5 p. m. Oradores: Antonio Oliart, Víctor Contreras Miranda, José M. Samperio. Temas: Legislación social, La educación pública, Acción social y socialismo.

CENTROS RECREATIVOS

Los Chiripitifláuticos. — Efectuarán esta noche a las 9, en el salón de la calle Sarmiento 2119, el último festival artístico del año y baile familiar. En el festival prestará su concurso la señora Ada Cornaró, actriz del teatro Buenos Aires.

Los Inmortales. — Efectuarán un baile diurno extraordinario, el lunes 25 del corriente a las 4 p. m., en el salón de la Unione e Benevolenza, calle Cangallo 1362.

Círculo Buenos Aires. — Efectuará este club un baile extraordinario hoy a las 10.30 p. m., en el salón de la calle Cangallo 1756.

Lago di Como. — Llevará a cabo mañana a las 10 p. m., un baile de gala en sus salones de la calle Cangallo número 1756.

Juventud del día. — Han organizado una matinée danzante que se verificará mañana a las 4 p. m., en el salón Augusteo, calle Sarmiento número 1374.

Estudiantes del Arte. — Realizará hoy una función y baile en el salón Progreso de Almagro, Venezuela 3989.

Orfeón España Primitiva. — Esta sociedad efectuará esta noche un baile familiar en el salón de la Sociedad Española de Belgrano, calle General Paz 1760.

Hijos del Partido Judicial de Vicalba. — Realizará esta institución una función y baile esta noche en el salón del Orfeón Español, calle Piedras 534.

Leandro N. Alem. — Este club conjuntamente con el centro Tomé y Traiga, efectuarán el día de mañana a las 3.30 p. m. una matinée danzante en el salón, General Paz 1760.

Toldos y Cortinas

ADORNOS

para fiestas y casamientos

Suc. Vda. de Longobardi

Bolivar 280

CARRERAS DE CABALLOS

HIPODROMO ARGENTINO

LA REUNIÓN DE MAÑANA

EL CLASICO CAPITAL

Saint Emilion - Gran Señor - Cabaret - Campanazo

La reunión de mañana ha despertado gran entusiasmo entre los aficionados, porque no hay duda que el clásico Capital cuenta con elementos que han de darle carácter de un encuentro interesante.

En el lote de los probables competidores aparecen Saint Emilion (ganador del Gran Premio Nacional), Cabaret (vencedor del Carlos Pellegrini), Canora (ganadora de infinidad de premios clásicos, contándose entre ellos el Comparación, prueba que antes se consideraba como revancha de la Internacional), Campanazo (buen ganador y vencedor del Palermo), Gran Señor (ganador en su última presentación del clásico Buenos Aires), y finalmente Preámbulo, Floripar, Changüi y Melik, los cuatro que aparentemente cuentan con menos chance.

Saint Emilion batido por Canora en el Comparación, es para la próxima carrera uno de los candidatos que más se destacan.

El hijo de Cyllene y Albilla después de imponerse en nuestro Saint Leger, defeccionó en el Gran Premio Carlos Pellegrini, pero para ello contribuyó el desarrollo anormal de la carrera; y al disputar el Comparación, es creencia general que a él le habría correspondido la victoria, si en los tramos finales su jockey no hubiera flaqueado en esa lucha que exigía más rigor y también un poco de serenidad.

Por dichas causas y sabiendo que Saint Emilion va a disputar el Capital en el máximum de la preparación, es que lo creemos uno de los candidatos más positivos del lote, considerando además que la distancia a recorrer lo favorece por ser la que conviene a sus medios locomotivos. Bien dirigido el pensionista del stud Don Gonzalo venderá cara su derrota.

Cabaret ganó el Internacional, pero en el Comparación se condujo de manera poco lucida, perdiendo así el prestigio que le había dado aquella victoria. Sin embargo, no hay que tomar en cuenta la última performance del hijo de Druid, porque para esta carrera se le ha preparado especialmente y sus trabajos privados demuestran que no ha decaído de forma, siendo además creencia de su caballeriza que ha de rehabilitarse totalmente, confirmando en todas sus partes la brillante victoria del Internacional.

Gran Señor también se cuenta en el número de los presuntos ganadores, su chance es innegable, ya que además de los grandes adelantos que ha demostrado, la distancia de 2.500 metros, conviene mucho a su condición de caballo guapo y parejo. Si el pensionista del stud Montiel consigue destacarse en los primeros tramos sin ser molestado por sus contrarios, no será difícil vuelva a repetir su última hazaña, recorriendo la distancia en un canter...

De Campanazo sólo diremos que acaba de vencer en el Palermo a Ocurrencia, Canora y Melik, pero no por ello conviene entusiasmarse mucho.

Dicha victoria el hijo de Diamond Jubilee la ha obtenido aprovechando la distancia (una milla), que es la más favorable a sus medios, valiéndole además la gran preparación que ostentaba y el hecho de que sus dos más serios rivales, Canora y Ocurrencia, estaban poco menos que fuera de forma... En la carrera de mañana otro será el gallo que ha de cantarle, pues le tocará medirse con enemigos más serios y en una distancia que no es por cierto la que más le ha permitido distinguirse, teniendo que dispensar también el peso por edad, Saint Emilion, Cabaret y Gran Señor, los que precisamente son sus peores contrarios.

Por lo demás la preparación del pensionista del stud Pajonal es perfecta, mejor que nunca, esperando su entraineur que con ello podrá nivelar sus probabilidades salvando las desventajas que hemos puesto de manifiesto.

Canora en otras circunstancias hubiera sido nuestra favorita y también la preferida de la opinión; pero para esta carrera la descartamos; no le vemos mayor chance porque su decaimiento es manifiesto y al fracaso que experimentó en el Palermo, pueden agregarse sus ejercicios posteriores, todos muy malos, pues en los finales demuestra una falta de energías que es absoluta. La hija de Old Man no es la misma que veíamos ejercitarse en vísperas de los premios Los Haras, Vicente L. Casares y Belgrano.

Preámbulo, Floripar y Melik serán cotizados como batacazos; pero no hay que olvidar que son caballos que están corriendo mucho, sobre todo los dos primeros, porque el Diamond del Iceache jamás se ha distinguido en 2.500 metros.

Por de pronto los del stud Talismán aseguran que para ganarle a Floripar será necesario marcar un tiempo record.

Los competidores de mañana

SUS PERFORMANCES

Aprontes e informaciones generales

Como hemos hecho costumbre en esta sección, nuestros lectores encontrarán una guía interesante además de los últimos informes, los que facilitarán en mucho las tareas para hacer cálculos aproximados sobre cada uno de los concurrentes del programa que pasamos a detallar:

PRIMERA CARRERA

Distancia 2.000 metros

Gefe — Con 49 kilos fué cuarto de H. P. 56 en puesta con Posadas 52, tercero Given Or 51 en 1'49" 4|5 los 1.800 metros y luego con 53 fué segundo de Vicente López 51 en 2.200 metros.

Puede ganar.

Kilinga — Con 54 kilos fué cuarta de Herodias 48, siendo segunda Ronde du Soir 49, tercera La Delfina II 52 en 1'39" 2|5 la milla y luego ganó con 52 kilos siendo segunda Herodias 49, tercera Ficaria 45 en 1'38" 2|5 la misma distancia.

R. Carabajal la ensayó en la partida. Anda bien.

Vicente López — Con 58 kilos fué no placé de Don Ramiro 54 en 1'39" la milla y luego ganó con 51 siendo segundo Gefe 53, tercero Mi Nene 53 en 2.200 metros.

No corre.

Lovelace — Ganó con 43 kilos siendo segundo Duc de Róvigo 54, tercero Gringuito 41 en 2'5" 1|5 los 2.000 metros y después con 42 fué no placé de Farol 60 en 2'18" 3|5 los 2.200 metros.

Trabajó a la par de Gran Señor. Anduvo bien.

Ronde du Soir — Con 49 kilos fué segunda de Herodias 48 en 1'39" 2|5 los 1.600 metros y luego con 53 fué no placé de Kilinga 52 en 1'38" 2|5 la misma distancia.

Anda regular.

El Tony — Ganó con 54 kilos siendo segundo Don Ramiro 58, tercero Ton Ton 53 en 1'33" 3|5 los 1.500 metros y luego con 51 fué tercero de Max Linder 48, siendo segundo Harlem 46 en 1'51" 1|5 los 1.800 metros.

Con O. González hizo 800 metros con tren de carrera. Puede ganar.

Gramillón — Con 55 kilos fué tercero de Don Ramiro 54, segundo Sunday 52 en 1'39" los 1.600 metros y luego no placé con 50 de Max Linder 48 en 1'51" 1|5 los 1.800 metros.

Fué trabajado por G. Benvenutti marcando 59" 4|5 en 1.000 metros. Puede correr bien.

Gaiteiro — No placé con 57 kilos de El Tony 54 en 1'33" 3|5 los 1.500 metros y luego tercero con 48 de Retrechero 59, segundo Nougat 50 en 2'38" 4|5 los 2.500 metros.

Trabajó a la par de Kiddy. No anda mal.

Krondorf — Ganó con 44 kilos, segundo Dieufort 43, tercero Posadas 54 en 2'19" los 2.200 metros y luego con 49 fué no placé de Max Linder 48 en 1'51" 1|5 los 1.800 metros.

Hizo un excelente apronte piloteado por G. Ardouin y marcando 1' 1|5 a la par de Saint Emilion. Puede ser el ganador.

SEGUNDA CARRERA

Distancia 1.400 metros

Tableta — Corrió una vez siendo no placé de Jacobina en 1'27" los 1.400 metros.

Con J. Bastías hizo la partida sin novedad.

Garita — Debutó entrando no placé de Genovesa en 1'54" 4|5 los 1.800 metros.

Se trabajó en la partida sin novedad.

Nube — Fué tercera de Jubel, segunda Jacobina en 1'26" 3|5 los 1.400 metros y luego fué tercera de La Cotorra, segunda Jacobina en 1'7" 1|5 los 1.100 metros.

Anda mucho.

Palmeta — Fué segunda de Meneguina en 1'49" los 1.700 metros y luego no placé de Perle d'Or en 1'41" 2|5 los 1.600 metros.

No corre.

Turquette — No placé de Bucólica II en 1'6" 4|5 los 1.100 metros y luego no placé de Cita en 1'7".

Anda regular.

Deat Heat — Es debutante.

Es muy ligera. Preparan golpe.

Fiamma — No placé de Rapiña en 59" 3|5 los 1.000 metros y luego no placé de La Cotorra en 1'7" 1|5 los 1.100 metros.

G. Ardouin la ejercitó en 700 metros.

Rencilla — Fué no placé de Llovizna en 1'28" 4|5 los 1.400 metros y luego no placé de Fichita en 1'47" 2|5 los 1.700 metros.

Anda regular.

Chatelaine — No placé con 54 kilos de Brecha 56 en 1'48" los 1.700 metros y luego segunda de Perle d'Or en 1'41" 2|5 los 1.600 metros.

A. Baistroqui la aprontó. Puede ser la ganadora.

Milita — Fué cuarta de Terrona, Bretona y Meneguina en 1'47" 3|5 los 1.700 metros y luego fué otra vez cuarta de Brecha, Perle d'Or y Fichita en 1'48".

R. Carabajal la ejercitó en la partida.

Cigatera — No placé de Tarja en 1'14" 1|5 los 1.200 metros y luego segunda de Safo en 1'14" 1|5.

Puede ganar.

Ambiciosa — Fué no placé de Edith Cavell en 1' 3|5 los 1.000 metros y luego cuarta de Fichita, La Ñata y Pechadora en 1'47" 2|5 los 1.700 metros.

C. Fenucci la trabajó en 700 metros. Es ligera.

Mi Ñata — Fué tercera de Llovizna, segunda Perle d'Or en 1'28" 4|5 los 1.400 metros y luego no placé de My Dream en 1'40" 1|5 los 1.600 metros.

Vale poco.

Impaciencia — Corrió una vez siendo no placé de Jacobina en 1'27" los 1.400 metros.

Es ligera.

Royal Eagle — Debutó siendo no placé de Safo en 1'14" 1|5 los 1.200 metros.

La aprontó Baistroqui. Vale poco.

Manón II — No placé de Hearty en 48" 3|5 los 800 metros y luego no placé de Ronguisa en 1'41" los 1.600 metros.

Con C. Martorelli pasó la partida sin novedad.

TERCERA CARRERA

Distancia 1200 metros

Lance — Fué no placé de Chapaco en 1'27" 2|5 los 1.400 metros y luego no placé de Galop en 1'46" 3|5 los 1.700 metros.

Trabajó ayer marcando 40" 2|5 en 700 metros.

Grecian — No placé de Espartal en 1'26" 1|5 los 1.400 metros y luego fué no placé de Cara Dura en 1'35" 3|5 los 1.500 metros.

Del lado opuesto marcó 41" 3|5 en 700 metros.

Ciudadano — No placé de Alpataco en 1'40" los 1.600 metros y luego no placé de Bufo en 1'40" 1|5 los 1.600 metros.

Anda mucho.

Batintín — Fué no placé de Ney II en 1' 4|5 los 1.000 metros y luego no placé de Vino Vino en 1' 4|5.

Vale poco.

San Vicente — Corrió una vez siendo no placé de Beware en 1'13" los 1.200 metros.

Anda regular.

Quitasol — Debutó entrando no placé de Gracian en 1'40" 1|2 los 1.600 metros.

Con J. Etchechurry hizo 600 metros en 35" 1|5. Es un buen sport.

Precoz — Fué segundo de Lord Beatty en 1'27" 3|5 los 1.400 metros y luego fué tercero de Sable, segundo Trento en 1'26" 3|5.

E. Saavedra lo pasó en 600 metros en el recomendable tiempo de 34".

Kakay — Es debutante.

A. Navarro lo ensayó. Anda regular.

Messenger — Fué no placé de Mystery en 1'13" 2|5 los 1.200 metros y luego fué no placé de Zapirón en 1'33" los 1.500 metros.

Con J. Bastías hizo la partida sin novedad.

CUARTA CARRERA

Distancia 1.600 metros

Colenso — Ganó con 54 kilos siendo segundo Submarino 43, tercera Falerna 55 en 1'50" 1|5 los 1.800 metros y luego con 58 kilos fué no placé de Vicente López 51 en 2'18" 4|5 los 2.200 metros.

No corre.

Espartillar — Fué tercero con 49 kilos de Sunday 42, segundo Piña 46 en 1'38" los 1.600 metros y luego con 50 kilos fué segundo de Piña 47 en 1'25" 1|5 los 1.400 metros.

Puede correr bien.

Muñeira — Ganó con 49 kilos, segunda Perfidia 52, tercera Doña Alda 45 en 1'39" 4|5 los 1.600 metros y luego ganó con 55, segunda Perfidia 54, tercera La Pinguina 45 en 1'38" 3|5 los 1.600 metros.

Es gran candidato.

Chaica — Con 48 kilos fué no placé de Huarmi 45 en 1'6" 4|5 los 1.100 metros y luego fué no placé con 45 de Fachinero 57 en 1'24" 3|5 los 1.400 metros.

Anda bien.

Thamar — Con 42 kilos fué cuarta de Salvadora 42, Banderaló 54, Moderato 45 en 2'17" 4|5 los 2.200 metros y luego con 42 fué no placé de Estribor 49 en 2'16" 4|5.

No corre.

Ligaroti — Ganó con 48 kilos siendo segundo Preámbulo 53, tercero Florilegio 45 en 1'37" 3|5 los 1.600 metros y luego con 56 fué no placé de Changüi 53 en 2'7" 3|5 los 2.000 metros.

Es gran candidato. A. Quinteros lo trabajó en 600 metros marcando 35".

Castelnau — Con 54 kilos fué cuarto y último en el clásico Chapar ganado por Preámbulo 54, Colenso 54, Falerna 58 en 2'4" 3|5 los 2.000 metros y luego con 57 fué cuarto de Florilegio 57, Zapirón 52, Espartal 54 en 2'8" 2|5 los 2.000 metros.

F. Barrozo lo ensayó en la partida.

Matchbox — No placé con 44 kilos de El Príncipe 46 en 2'59" 2|5 los 2.800 metros y luego con 45 fué no placé de Floripar 60 en 2'19" los 2.200 metros.

Trabajó a la par de Humbertito. Anda regular.

The Lad — Ganó con 54 kilos, siendo segundo Bon Homme 51, tercero Independencia 49 en 1'40" los 1.600 metros y luego con 43 fué cuarto de Repique 45, Palo Errao 50, Fachinal 46 en 1'41" 2|5 los 1.700 metros.

No creemos.

Lord Beatty — Después de ser tercero de Alpataco, segundo Tresillo en 1'40" los 1.600 metros, ganó siendo segundo Sable, Talcahuano en 1'27" 3|5 los 1.400 metros.

Puede ser un buen sport.

CLASICO CAPITAL

Distancia 2.500 metros

Preámbulo — Ganó con 54 kilos el clásico Pedro Chapar, siendo segundo Colenso 54 y tercera Falerna 58 en 2'4" 3|5 los 2.000 metros y luego con 57 fué segundo en el Pringles ganado por Melik 62 en 1'10" los 1.200 metros.

Trabaja a la tarde.

Changüi — Ganó con 43 kilos siendo segundo S. V. P. 42, tercero San Luis 46 en 2'33" los 2.500 metros y luego con 46 fué segundo de Majestad 46 en 2'58" 4|5 los 2.800 metros.

Con A. Quinteros hizo la partida sin novedad.

Saint Emilion — Fué no placé con 52 en el Carlos Pellegrini ganado por Cabaret 52 en 3'13" 2|5 los 3.000 metros y luego con 52 fué segundo en el Comparación de Canora 59 en 2'18" 1|5 los 2.200 metros.

Ha sido un gran ejercicio por la forma que lo hizo. Con Cardoso marcó 1' 3|5 en 1.000 metros apareado a Krondorf.

Melik — Ganó con 63 kilos el clásico Pringles siendo segundo Preámbulo 57, tercero Humbertito 55 en 1'10" los 1.200 metros y luego con 59 fué cuarto en el General Alvear ganado por Fachinero 59, Petite Chose 57, Entretenido 55 en 58" 1|5 los 1.000 metros.

Trabaja a la tarde.

Cabaret — Ganó con 52 kilos el Carlos Pellegrini, siendo segundo Vadarkblar 52, tercero Sangre Azul II 52 en 3'13" 2|5 los 3.000 metros y luego con 52 fué cuarto en el Comparación de Canora 59, Saint Emilion 52, Campanazo 60 en 2'18" 1|5 los 2.200 metros.

Con E. Saavedra lo trabajó en partida y atropellada fuerte. El hijo de Druid está muy lindo.

Canora — Ganó con 59 kilos el **Comparación**, segundo Saint Emilion 52, tercero Campanazo 60 en 2'18" 1|5 los 2.200 metros y luego con 58 en el clásico Palermo fué cuarta o sea última de Campanazo 60, Melik 60 y Ocurrencia 58 en 1'37" 3|5 los 1.600 metros.

Con Englander marcó 1'2" en 1.000 metros. No creemos en ella.

Gran Señor — No placé con 52 kilos en el Pellegrini ganado por Cabaret 52 en 3'13" 2|5 los 3.000 metros y luego ganó el clásico Buenos Aires siendo segundo Tabolango, tercero Colenso en 3'14" 2|5.

Ha sido el mejor trabajo de hoy. Con Acosta hizo 1.000 metros a la par de Lovelace marcando 58" 3|5.

Campanazo — Con 60 kilos fué tercero en el Comparación de Canora 59, segundo Saint Emilion 52 en 2'18" 1|5 los 2.200 metros y luego con 60 ganó el clásico Palermo, segundo Melik 60 tercera Ocurrencia 58 en 1'37" 3|5 los 1.600 metros.

Está muy lindo el hijo de Diamond Jubilee. Con D. Torterolo hizo 800 metros a la par de El Príncipe marcando 48" 3|5.

Floripar — Ganó con 60 kilos, segundo Corchito 44, tercero Banderaló 53 en 2'19" los 2.200 metros y luego con 56 kilos fué segundo de Salvadora 45 en 2'36" 2|5 los 2.500 metros.

A los del stud Talismán le gusta la carrera mucho. Hizo 1.000 metros a la par de Desastre marcando un minuto.

SEXTA CARRERA

Distancia 1.700 metros

Curiosity — Con 61 kilos fué cuarta de Muñeira 53, Mamita II 54 y Bucólica II 49 en 1'41" 3|5 los 1.600 metros y luego con 52 fué no placé de Pacalea 52 en el General Las Heras en 1'38" los 1.600 metros.

R. Carabajal la trabajó. Anda mucho.

Après-Moi — No placé con 43 kilos de Ligaroti 48 en 1'37" 3|5 los 1.600 metros y luego ganó con 52, siendo segunda Pacalea 55, tercera Bucólica II 52 en 1'52" los 1.800 metros.

Con D. Torterolo hizo 700 metros en el recomendable tiempo de 40" 2|5. Les gusta mucho.

Ranquela — Con 54 kilos fué tercera de Como 57, segunda En Fija 52 en 1'6" 2|5 los 1.100 metros y luego ganó con 56, siendo segundas Efímera y La Paisana en 1'26" 2|5 los 1.400 metros.

E. Saavedra la trabajó en la partida.

En Fija — Fué segunda con 52 kilos de Como 57 en 1'6" 2|5 los 1.100 metros y luego ganó con 52, segunda La Victoria II 54, tercera Nuty 57 en 1'39" los 1.600 metros.

Les gusta mucho.

Salvia — No placé en el Selección ganado por Cantaridina en 2'6" 1|2 los 2.000 metros y luego no placé con 52 en el Las Heras de Pacalea 52 en 1'38" los 1.600 metros.

F. Arcuri la aprontó ayer.

Bellegarde — Con 50 kilos fué segunda en el clásico Chile de Ocurrencia 58 en 2'40" 3|5 los 2.500 metros y luego con 52 no placé de Après-Moi 52 en 1'52" los 1.800 metros.

Hizo la partida conduciéndose bien. Puede mejorar su última carrera.

Meneguina — Fué tercera de Terrona, segunda Bretona en 1'47" 3|5 los 1.700 metros y luego ganó siendo segunda Palmeta, tercera Fantástica III en 1'49" los 1.700 metros.

Con Ardouin cubrió 700 metros sin novedad.

Bolcadora — No placé con 54 kilos de Nuty 56 en 1'47" 2|5 los 1.700 metros y luego con 52 no placé de Nuty 55 en 1'52" 3|5 los 1.800 metros.

A. Amoroso la ensayó.

La Victoria II — Con 54 kilos fué segunda de En Fija 52 en 1'39" los 1.600 metros y luego con 52 no placé de Nuty 55 en 1'52" 3|5 los 1.800 metros.

Termina de correr muy mal.

Diaspa — No placé con 52 kilos de Pacalea 52 en el clásico Las Heras en 1'38" los 1.600 metros y luego fué cuarta de Ranquela, segundas Efímera y La Paisana en 1'26" 2|5 los 1.400 metros.

Con P. Palacios hizo la partida.

Noche Buena — Con 54 kilos fué no placé de En Fija 52 en 1'39" los 1.600 metros y luego con 52 fué tercera de Nuty 55, segunda Bucólica II 52 en 1'52" 3|5 los 1.800 metros.

C. Fenucci la trabajó.

La Paisana — Salió de perdedora ganándole a Genovesa, tercera Nube en 1'26" 3|5 los 1.400 metros y luego fué segunda de Ranquela haciendo puesta en el segundo puesto con Efímera en 1'26" 2|5.

A la par de Eneas hizo un buen apronte. Puede estar cerca.

Brecha — Salió de perdedora ganándole a Perle d'Or, tercera Fichita en 1'48" los 1.700 metros y luego con 52 fué no placé de Nuty 55 en 1'52" 3|5 los 1.800 metros.

A. Quinteros la aprontó.

Genovesa — Ganó con 56 kilos, segunda Perle d'Or 53, tercera Hoz 53 en 1'54" 4|5 los 1.800 metros y luego con 53 fué no placé de Ranquela 56 1'26" 2|5 los 1.400 metros.

Con el peón hizo la partida.

Miss Tonta — No placé con 54 kilos de En Fija 52 en 1'39" los 1.600 metros y luego no placé de Ranquela en 1'26" 2|5 los 1.400 metros.

Anda regular.

Rapiña — Con 43 kilos fué no placé de Huarmi 45 en 1'6" 4|5 los 1.100 metros y luego con 54 no placé de Ranquela 56 en 1'26" 2|5 los 1.400 metros.

Trabajó regular.

Jamás — Ganó con 56 kilos, siendo segunda Perle d'Or, tercera Ñacunday en 1'35" los 1.500 metros y luego con 52 fué no placé de Nuty 55 en 1'52" 3|5 los 1.800 metros.

Marcó 48" 2|5 en 800 metros.

Bucólica II — Con 52 kilos fué cuarta en el clásico General Las Heras ganado por Pacalea 52, segunda Pas-si-Mal 60, tercera Porteña 58 en 1'38" los 1.600 metros y luego con 52 fué segunda de Nuty 55 en 1'52" 3|5 los 1.800 metros.

Con Englander hizo una partida de 700 metros suave. Es buena candidata.

SEPTIMA CARRERA

Distancia 1600 metros

Chucker Out — Con 60 kilos fué no placé de Farol 55 en 1'50" 1|2 los 1.800 metros y luego ganó con 59, siendo segundo Duc de Róvigo 58, tercero Matatías 47 en 1'44" 2|5 los 1.700 metros.

Puede ganar.

Grey Eyes — Fué tercero con 57 kilos de Mamita II 43, segundo Estro 55 en 1'37" 1|2 los 1.600 metros y luego con 56 fué cuarto de Farol 60, Matatías 49 y Tabolango 55 en 2'18" 3|5 los 2.200 metros.

Anda muy bien. Con Torterolo marcó 47" en 800 metros.

PEL SAN LEGRINO

AGUA MINERAL NATURAL - BACTERIOLÒGICAMENTE PURA
EXCELENTE PARA LA MESA
Su sabor agradabilisimo, su ligera mineralización, la hacen deliciosa al paladar y facilita en grado sumo la digestión
Unico Introductor: JOSÉ FERRO - VIAMONTE 168 U. T. 2781, Av. C. T. 3206, Cen.

Estro — Con 55 kilos fué segundo de Mamita II 43 en 1'37" 1|2 los 1.600 metros y luego con 55 fué no placé de Mamita II 47 en 1'37" 3|5.

Ayer hizo un buen ejercicio de 800 metros. Puede ganar.

Desastre — Ganó con 46 kilos, siendo segundo Young Fellow 48, tercero Bataclán 50 en 1'32" 4|5 los 1.500 metros y luego con 51 fué segundo de Fachinero 57 en 1'24" 3|5 los 1.400 metros.

A la par de Floripar se desempeñó bien.

Beethoven — No placé con 50 kilos de Siete y Medio 54 en 1'25" 2|5 los 1.400 metros y luego no placé con 47 de Full Hand 48 en 1'37" 4|5 los 1.600 metros.

Es difícil.

Espartillar — Con 49 kilos fué tercero de Sunday 42, segundo Piña 46 en 1'38" los 1.600 metros y luego con 50 fué segundo de Piña 47 en 1'25" 1|5 los 1.400 metros.

Anda bien.

Fachinal — No placé con 53 kilos de Eureka III 51, puesta con Matchbox 45 en 2'19" 3|5 los 2.200 metros y luego con 46 fué tercero de Repique 45, segundo Palo Errao 50 en 1'44" 2|5 los 1.700 metros.

Su presencia es dudosa.

Marie Antoinette II — Con 49 kilos fué cuarto de Muñeira 49, Perfidia 52, Doña Alda 45 en 1'39" 4|5 los 1.600 metros y luego con 51 fué no placé de Muñeira 55 en 1'38" 3|5 los 1.600 metros.

Puede ganar.

OCTAVA CARRERA

Distancia 2.500 metros

Colenso — Ganó con 54 kilos, segundo Submarino 43, tercero Falerna 55 en 1'50" 1|5 los 1.800 metros y luego con 58 no placé de Vicente López 51 en 2'18" 4|5 los 2.200 metros.

No corre.

Cardigán — No placé con 50 kilos de El Príncipe 49 en 1'38" 2|5 los 1.600 metros y luego no placé con 50 de Max Linder 48 en 1'51" 1|5 los 1.800 metros.

B. Ardouin lo ensayó en la partida.

Retrechero — Con 58 kilos fué cuarto de Salvadora 45, Floripar 56, San Luis 46 en 2'36" 2|5 los 2.500 metros y luego ganó con 59, segundo Nougat 50, tercero Gaiteiro 48 en 2'38" 4|5 los 2.500 metros.

Viene de La Plata.

Cracker — No placé con 52 de Salvadora 45 en 2'36" 2|5 los 2.500 metros y luego con 49 no placé de Changüi 43 en 2'38".

No corre.

Maraschino — Con 55 kilos fué no placé de Pegaso 56 en 1'37" 1|5 los 1.600 metros y luego no placé con 52 de Diamant 46 en 1'51" 4|5 los 1.800 metros.

No corre.

Salvadora — Ganó con 45 kilos, siendo segundo Floripar 56, tercero San Luis 46 en 2'36" 2|5 los 2.500 metros y luego no placé con 47 de Changüi 43 en 2'38".

Con A. Amoroso hizo mil metros en 1'1". Puede ganar.

Pas-si-Mal — No placé con 58 kilos en el clásico Chile de Ocurrencia 58 en 2'40" 3|5 los 2.500 metros y luego segunda con 60 en el General Las Heras ganado por Pacalea 52 en 1'38" los 1.600 metros.

Es gran candidato.

San Luis — Con 46 kilos fué tercero de Changüi 43, S. V. P. 42 en 2'38" los 2.500 metros y luego con 44 fué tercero o sea último de Majestad 46, segundo Changüi 46 en 2'58" 4|5 los 2.800 metros.

Con el peón trabajó bien.

Nougat — Con 50 kilos fué segundo de Retrechero 59 en 2'38" 4|5 los 2.500 metros y luego con 53 fué no placé de Art Nouveau 52 en 2'20" 1|5.

C. Fenucci lo ejercitó. Puede andar cerca.

CIGATERA

Después de su buena carrera del jueves esta yegua puede ser considerada mañana como enemiga.

No la vimos trabajar, pero posiblemente ha de cumplir su compromiso.

CHATELAINE

La pupila del stud El Turf puede esta vez abandonar la categoría de perdedora, porque en realidad sus contrarias valen muy poco.

A la hija de Chopp la trabajó hoy Baistroqui, haciendo 700 metros con admirable resultado.

PRECOZ

El hijo de Saint Wolf será el favorito de la carrera de potrillos perdedores y el probable ganador, máxime en una distancia de 1.200 metros.

En su apronte que hizo dirigido por Enrique Saavedra se desempeñó admirablemente. Su ecurie considera muy difícil poder perder la carrera.

KILINGA

No hay duda que esta modesta hija de Rosales es muy productiva y que pasa por un buen momento de preparación, pero sin embargo nos parece que la carrera de mañana es un tanto difícil. Trabajada por R. Carabajal cubrió 700 metros con buen éxito.

GR. CIAN

41" 3|5 EN 700 METROS

Reaparece después de un breve descanso y nos parece que si tiene un poco de vergüenza, esta vez por lo menos estará en los puestos de preferencia.

Al hijo de Orinoco lo trabajó hoy Domingo Torterolo del lado opuesto marcando 41" 3|5.

No ha sido un mal ejercicio, pero va en una compañía que pueden vencerlo. Precoz y Quitasol son muy veloces.

Restaurant Armenonville

AVENIDA ALVEAR (Palermo)
U. T. 533 (Palermo)

YA SE INICIO LA INAUGURACION DE LOS DINERS CONCERT

Con Corderito al asador

a PRECIO FIJO

$ 3.50 el Cubierto $ 3.50

ENFIJA

La hija de Américo merece a su caballeriza muchísima fe y si esta vez figura en una carrera complicada puede ganar. Lo único qué le puede perjudicar es la distancia, llevando tantas contrarias.

Saint Emilión — Krondorf

1' 1|5 EN 1.000 METROS

El stud Don Gonzalo tiene para mañana dos carreras muy favorables. Saint Emilion en el clásico y Krondorf en la primera prueba del programa.

Hoy los dos caballos han hecho apareados un apronte sugestivo dirigidos respectivamente por Daniel Cardoso y Gabriel Ardouin, empleando en recorrer 1.000 metros 1' 1|5 y en los últimos 200 metros 11" 3|5.

El estado actual de Saint Emilion es muy superior y como la carrera se presta para cualquiera de los competidores que esté bien, es por eso que lo consideramos el más probable ganador. En cuanto a Krondorf tenemos entendido que ha de rehabilitarse.

LIGAROTI

35" EN 600 METROS

El hijo de Mehari a pesar de haber producido una mala carrera, tiene dos anteriores que son muy buenas.

Piloteado por A. Quinteros cubrió 600 metros en 35". Ha sido un buen ejercicio por la forma que lo hizo.

MUÑEIRA

La hija de Buenos Aires anda corriendo mucho, por más que siempre se imponga por escasa ventaja.

Mañana Muñeira está en la cuarta carrera, donde puede ganar de nuevo.

Su principal enemigo es Ligaroti, a quien le dispensa siete kilos.

APRES MOI

40" 2|5 EN 700 METROS

Esta hija de Druid se ha largado a correr y ya sabemos que se trata de productos capaces de progresar.

Su reciente triunfo ha sido sugestivo y a más, en el apronte que hizo, hoy dirigida por Domingo Torterolo cubrió 700 metros del lado opuesto a las tribunas en 40" 2|5. Por más que lleva serias contrarias en Ranquela, En Fija y Bucólica, nos parece que ha de ser difícil vencerla a la defensora del stud Nautilus.

BURIL

CORRIDA EN 2.500 METROS

El entraineur Jaén que desde que empezó a cuidar al hijo de Fulmen creyó en sus bondades, pretendió últimamente consagrarlo definitivamente triunfando en la Internacional de Montevideo, pero el largo reposo le ha impedido poder recuperar su estado para esa fecha, a pesar de hallarse actualmente en espléndidas condiciones.

Buril ha recorrido hoy 2.500 metros dirigido por el jockey Arcuri, pasando dicha distancia en 2'41", tiempo muy aceptable si se tiene en cuenta que es el primer trabajo formar que se le da, y que además en privado no se emplea totalmente.

Es una lástima que Buril no concurra a los grandes clásicos de Maroñas, pues con 50 kilos, que era el peso que se le había asignado, nos parece que contaba con bastantes probabilidades.

Pero el entraineur Jaén es de los

CONFITERIA LOS DOS CHINOS
CHACABUCO E.ma ALSINA

Fiestas de Navidad y Año Nuevo
PAN DULCE
GENOVES y MILANES
Especialidad de la casa

TURRONES de Alicante, Jijona, Cremona, Montelimart y de fabricación nuestra. MAZAPANES de yema, fruta, avellana. PELADILLAS de Alcoy. BOMBONES de las marcas más acreditadas. Tenemos un surtido espléndido en bomboneras. La casa remite a cualquier punto del país.

GONTARETTI Hnos.
Alsina y Chacabuco — Buenos Aires
TELÉFONOS:
Unión 621, Avenida. Cooperativa, 3649 Central

PRONOSTICOS DE LA PRENSA PARA LA REUNION DE MAÑANA EN PALERMO

DIARIOS	1.a carrera	2.a carrera	3.a carrera	4.a carrera	5.a carrera	6.a carrera	7.a carrera	8.a carrera	Gan.	Placé	N/c.	DICIEMBRE Gan.	Placé	N/c.
LA EPOCA........	Gefe	Chatelaine	Quitasol	Ligaroti	Saint Emilio	Aprés-Moi	Grey Eyes	Salvadora	288	172	40	21	5	2
Ultima Hora......	Gefe	Cigatera	Precoz	Ligaroti	Saint Emilio	Aprés-Moi	Grey Eyes	Salvadora	270	173	39	21	6	2
The Standard......	Krondorf	Chatelaine	Precoz	Ligaroti	Saint Emilio	Aprés-Moi	Grey Eyes	Pas-si Mal	265	185	42	17	8	6
Rev. Americana...	Gefe	Chatelaine	Precoz	Ligaroti	Saint Emilio	Aprés-Moi	Grey Eyes	Salvadora	265	165	86	21	7	2
Gaceta de B. A....	Gefe	Nube	Precoz	Ligaroti	Saint Emilio	En Fija	Estro	Pas-si-Mal	261	128	48	18	2	1
El Diario.........	Krondorf	Chatelaine	Precoz	Ligaroti	Saint Emilio	Aprés-Moi	Grey Eyes	Salvadora	252	133	88	12	9	2
Los Sucesos.......	Gefe	Cigatera	Grecian	Ligaroti	Gran Señor	Bellegardo	Estro	Pas-si-Mal	245	154	47	17	9	2
La Voz del Norte..	Kilinga	Cigatera	Precoz	Ligaroti	Gran Señor	Bucólica II	Estro	Pas-si-Mal	243	181	54	20	7	1
La Tribuna........	Gramillón	Cigatera	Lance	Muñeira	Cabaret	Bucólica II	Estro	Pas-si-Mal	241	131	50	12	4	2
Fray Mocho.......	Krondorf	Chatelaine	Precoz	Ligaroti	Floripar	Salvia	Grey Eyes	Pas-si-Mal	231	143	38	15	6	2
El Oeste..........	Krondorf	Chatelaine	Precoz	Ligaroti	Floripar	Salvia	Grey Eyes	Pas-si-Mal	231	143	38	15	6	2
La P. degli Italiani..	Gefe	Cigatera	Precoz	Ligaroti	Saint Emilio	Aprés-Moi	Grey Eyes	Salvadora	222	164	49	22	2	1
Revista Sportiva...	Krondorf	Cigatera	Lance	Colenso	Saint Emilio	Aprés-Moi	Estro	Cracker	220	170	76	17	5	2
El Diario Español.	Gaiteiro	Cigatera	San Vicente	Matchbox	Preámbulo	Salvia	Estro	Cardigán	220	159	65	9	6	2
El Nacional.......	Gefe	Chatelaine	Precoz	Ligaroti	Saint Emilio	Bucólica II	Estro	Cardigán	217	151	45	14	5	2
Giornale d'Italia...	Gefe	Nube	Precoz	Muñeira	Gran Señor	En Fija	Estro	Pas-si-Mal	214	141	35	10	5	2
O'Balilla..........	Krondorf	Tableta	Messenger	Castelnau	Floripar	Aprés-Moi	Grey Eyes	Salvadora	211	118	70	11	9	2
Il Roma...........	Gefe	Mi Ñata	Precoz	Matchbox	Gran Señor	Aprés-Moi	Estro	Salvadora	205	146	55	11	7	2
Vida Porteña......	El Tony	Chatelaine	Precoz	Muñeira	Saint Emilio	Aprés-Moi	Desastre	Salvadora	147	140	25	18	6	1
La Mañana........	Krondorf	Chatelaine	Lance	Ligaroti	Gran Señor	Bucólica II	Estro	Salvadora	195	141	72	19	6	1
La P. de Belgrano..	Gramillón	Chatelaine	Precoz	Ligaroti	Preámbulo	Curiosity	Grey Eyes	Pas-si-Mal	139	96	34	12	4	2
Guarino..........	Gefe	Chatelaine	Precoz	Ligaroti	Gran Señor	La Victoria	Estro	Salvadora	118	107	51	16	4	1
Los Alzados.......	Gefe	Mi Ñata	Lance	Muñeira	Gran Señor	Bucólica II	Desastre	Pas-si-Mal	99	53	14	15	8	1
Gaceta de España.	Gefe	Chatelaine	Precoz	Ligaroti	Saint Emilio	Aprés-Moi	Estro	Salvadora	93	67	60	21	6	1
Tits-Bits..........	Gefe	Nube	Precoz	Ligaroti	Gran Señor	Aprés-Moi	Grey Eyes	Pas-si-Mal	89	54	43	15	5	2
La Palabra (S. M.)	Krondorf	Chatelaine	Precoz	Castelnau	Saint Emilio	Aprés-Moi	Grey Eyes	Retrechero	62	29	18	17	7	3

que ha obrado siempre con toda discreción, aceptemos esta resolución como prudente y eficaz.

ESTRO

47" 3|5 EN 800 METROS

La preparación del hijo de Jardy y Espirita es buena, pero mañana va a disputar una carrera donde lleva un serio rival, como lo es Grey Eyes, casi a peso igual.

Piloteado por Arcuri el defensor de la Petite Ecurie hizo ayer un ejercicio de 800 metros en 47" 3|5.

GRAMILLON

59" 4|5 EN 1.000 METROS

A pesar de su reciente mala carrera el pupilo del stud Sterling puede en esta ocasión correr bien, pues el apronte de hoy ha sido muy bueno.

Piloteado por G. Benvenutti hizo 1.000 metros en 59" 4|5.

GRAN SEÑOR

58" 3|5 EN 1.000 METROS

El tordillo del stud Montiel ha producido hoy un excepcional apronte, lo que demuestra la excelente preparación que sabe darle su entraineur Pianezzi

Dirigido por M. Acosta y apareado a Lovelace, a quien le dió dos cuerpos de ventaja dominó fácil el potrillo, recorriendo 1.000 metros en el recomendable tiempo de 58" 3|5.

QUITASOL

35" EN 600 METROS

A pesar de figurar entre los anotados que sobresalen, tenemos mucha fe en la carrera de este hijo de América.

Le conocemos una buena corrida y, a más, hoy a la par de Rapiña hizo 600 metros en 35".

FLORIPAR - DESASTRE

1.000 METROS EN UN MINUTO

El stud Talismán lo hará disputar mañana a Floripar el clásico Capital, y sabemos que tienen fundadas esperanzas de verlo ganar esa carrera.

Indudablemente el hijo de Greenan ha llegado al apogeo de su forma y ha marcado un minuto hoy en su apronte, sin embargo nos parece algo problemático que pueda imponerse en contra de Saint Emilion, Gran Señor y Cabaret.

PAS-SI-MAL

La defensora del stud Iceache termina de desempeñarse muy bien en el clásico ganado por Pacalea y como en su compromiso de mañana va muy liviana, es bueno no descuidarla.

La dirección de la hija de Diamond Jubilee estará a cargo de P. Cichetti.

SALVADORA

1'1" 1|5 LOS 1.000 METROS

El entraineur de la Petite Ecurie en vista de una mala carrera producida

CONCURSO HIPICO

Llénese el cupón adjunto y mándese a este diario, Avenida de Mayo 769, sección "Concurso Hípico", antes de las 12 m. del día de carreras, para optar a los siguientes

PREMIOS

1.o Acertando 5 ganadores, 1 caja de 20 atados c. u. de cigarrillos . . . **EXITO Argentino**
2.o Acertando 6 ganadores, 2 cajas de 20 atados c. u. de cigarrillos . . . **EXITO Argentino**
3.o Acertando 7 ganadores, 5 cajas de 20 atados c. u. de cigarrillos . . . **EXITO Argentino**
4.o Acertando 8 ganadores, 10 cajas de 20 atados c. u. de cigarrillos . . . **EXITO Argentino**

En todos los casos debe indicarse el nombre del caballo y no del stud.

Acertando varios cupones un mismo concurrente, se le deferirá solamente el premio mayor.

HIPODRO ARGENTINO

Reunión del 24 de diciembre de 1916

1.a carrera ....

2.a carrera ....

3.a carrera ....

4.a carrera ....

5.a carrera ....

6.a carrera ....

7.a carrera ....

8.a carrera ....

Nombre ....

Domicilio ....

Cada carta de catedrático debe venir acompañada de un cupón de los cigarrillos EXITO ARGENTINO que contienen las etiquetas de 0.20 cts.

por la hija de Old Man, le dió un breve reposo, y la presenta mañana en el handicap final con grandes probabilidades.

Dirigida por Amoroso hizo hoy 1.000 metros en 1'1" 1|5. El ejercicio es bueno.

GREY EYES

47" EN 800 METROS

El pupilo del stud Torterolo J. se ha venido de golpe a bajo en los handicaps, tanto que mañana con 52 kilos lleva muchísimas probabilidades.

El apronte que ha producido hoy sobre 800 metros marcando 47" ha sido muy bueno.

OCURRENCIA

Hoy la vimos en la cancha caminando con su peón, muy linda de aspecto, retozando llena de salud... pero con todo eso, la yegua en las pistas no es la misma, no realiza las mismas hazañas, ni es enemiga para sus rivales de entonces.

Como ya hemos informado, la hija de Val d'Or será embarcada en breve para el haras San Jacinto de donde volverá a actuar en la temporada próxima. Pero... ¿volverá?

FAROL

El hijo de Linterna, cuya evolución en la presente temporada ha sido tan sorprendente, disputará como hemos dicho, el clásico Clausura, dirigido por Arcuri, en cuya prueba, a pesar de llevar rivales de consideración ha de producir una honorable performance.

Su estado de preparación continúa siendo inmejorable; hoy lo vimos recorrer 1.000 metros, suave, dejándonos la más favorable impresión.

Ha hallado en Farol el entraineur Orezzoli el digno sucesor de Lusitano y Mojinete.

SIETE Y MEDIO

Algo tiene el veloz hijo de Le Sancy, cuyos ejercicios privados no pueden ser más satisfactorios y cuyas defecciones en público no han podido ser también muy terminantes.

¿Estará acobardado?... ¿Serán los kilos?...

Lo que fuere, ya tiene a su propietario desconsolado y harto a su entraineur; no obstante unos y otros esperan resignadamente el día del desquite que bien puede ser el lunes en el clásico Arenales, donde le vemos muchas probabilidades por la calidad completamente ordinaria de la prueba.

Esta mañana hizo 1.000 metros dirigido por Navarro en 59" 3|5, sin desplegar tampoco todas sus grandes ligerezas.

VELAZQUEZ

EN 800 METROS

Parece que este representante del stud Renacimiento sigue en perfectas condiciones, como para esperar de él varias victorias en pruebas sencillas, donde pueda desenvolver todos sus medios no muy maravillosos, por otra parte.

El ejercicio de esta mañana se limitó a una simple partida de 800 metros que realizó discretamente.

Este hijo de Bronce, como muchos de sus hermanos paternos, ha tenido la desgracia de caer víctima de una dolencia que más que peligrosa requiere una larga curación.

No es Velázquez el Bronce que más honor haga a la cría, pero sí será uno de tantos, regulares y productivos que rendirá provecho a su propietario.

ESCEVOLA - EFIMERA

CORRIDA EN 1.700 METROS

Los dos pupilos del entraineur Lauro de los Santos que con éxito discutible, por lo insignificante, han defendido los colores de la Petite Ecurie, recorrieron apareados 1.700 metros preparándose para disputar una prueba reservada a los ganadores de una sola carrera, donde les corresponde algunas probabilidades.

En Escévola montaba Arcuri y en Efímera Amoroso; les tomamos 1'48".

Su entraineur como nosotros quedó bien impresionado con el apronte.

CALLEJAS

FLOREO EN 1.700 METROS

A pesar de sus muchos rivales, este hijo de Fulmen, merced a los cuidados de su competente entraineur, se halla hoy en buenas condiciones, respondiendo discretamente en todos sus ejercicios como para pretender el desquite en una carrera favorable.

Callejas fué floreado esta mañana en 1.700 metros con resultado satisfactorio.

Es de los "remendados" de la Petite Ecurie que primero reaparecerán, preparándose para la campaña de verano.

CURIOSITY

El stud La Celina que después de haber ganado el Premio Internacional se ha empantanado, tiene anotada mañana a Curiosity y con probabilidades.

En el apronte que hizo hoy dirigida por R. Carabajal se desempeñó perfectamente bien.

MIGUEL ANGEL - BIZET

El jockey Englander, preferido en el stud Amistad, fué el encargado de ejercitar a estos dos de sus pupilos en 800 metros, ambos conduciéndose satisfactoriamente, pues Miguel Angel marcó 50" 3|5, suave y Bizet 49" 1|2 en buen estilo.

Miguel Angel y Bizet correrán pronto y con todo éxito, pues sus ejercicios privados demuestran que se hallan en perfecto estado de preparación.

Especialmente el perdedor no continuará mucho tiempo más en esa categoría.

Hipódromo Argentino

MONTAS Y COMPETIDORES

Primera carrera—2.000 metros.
A las 2 y 30 p. m.

1 Gefe 4|57 E. Muraña
2 Kilinga 4|56 R. Carabajal
3 Vte. López 4|55 No corre
4 Lovelace 4|53 M. Acosta
5 Ron du Soir 5|53 X. X.
6 El Tony 5|53 T. N. Fernández
7 Gramillón 4|52 G. Benvenutti
8 Gaiteiro 4|52 F. Arcuri
9 Krondorf 4|51 A. Quinteros

Segunda carrera—1.400 metros
A las 3 p. m.

1 Tableta 3|56 J. Bastias
2 Garita 3|56 E. Saavedra
3 Nube 3|56 E. Muraña
4 Palmeta 3|56 No corre
5 Turquette 3|56 C. L. Fernández
6 Deat Heat 3|56 X. X.
7 Flamma 3|56 G. Ardouin
8 Rencilla 3|56 J. J. Sánchez
9 Chatelaine 3|56 A. Baistroqui
10 Milita 3|56 R. Carabajal
11 Cigatera 3|56 X. X.
12 Ambiciosa 3|56 C. Fenucci
13 Mi Ñata 3|56 E. Canessa
14 Impaciencia 3|56 D'Onofrio
15 Royal Eagle 3|56 X. X.
16 Manón II 3|56 C. Martorelli

Tercera carrera—1200 metros
A las 3.30 p. m.

1 Lance 3|56 T. N. Fernández
2 Grecian 3|56 D. Torterolo
3 Ciudadano 3|56 X. X.
4 Batintin 3|56 A. Baistroqui
5 San Vicente 3|56 R. Romanelli
6 Quitasol 3|56 J. Etchechurry
7 Precoz 3|56 E. Saavedra
8 Kakay 3|56 A. Navarro
9 Messenger 3|56 A. Denna

Cuarta carrera—1.600 metros
A las 4 p. m.

1 Colenso 2|57 No corre
2 Espartillar 4|53 X. X.
3 Muñeira 3|51 D. Englander
4 Chaica 4|50 S. T. Gómez
5 Thamar 5|48 No corre
6 Ligaroti 3|47 A. Quinteros
7 Castelnau 3|44 P. Cichetti
8 Matchbox 4|44 M. Acosta
9 The Lad 3|42 S. P. Morales
10 Lord Beatty 3|42 E. Peñaloza

Quinta carrera—2.500 metros
A las 4 y 30 p. m.

1 Preámbulo 3|53 P. Cichetti
2 Changüí 3|53 A. Quinteros
3 S. Emilion 3|53 D. Cardoso
4 Melik 4|60 X. X.
5 Cabaret 3|53 E. Saavedra
6 Canora 4|58 D. Englander
7 Gran Señor 3|53 M. Acosta
8 Campanazo 4|60 D. Torterolo
9 Floripar 4|60 M. Lema

Sexta carrera—1.700 metros
A las 5 p. m.

1 Curiosity 3|57 R. Rodriguez
2 Aprés-Moi 3|57 D. Torterolo
3 Ranquela 3|57 E. Saavedra
4 En Fija 3|57 E. Muraña
5 Salvia 3|54 F. Arcuri
6 Bellegarde 4|54 T. N. Fernández
7 Meneguina 3|54 G. Ardouin
8 Boleadora 3|54 X. X.
9 La Victoria 3|54 M. Acosta
10 Diaspa 3|54 G. Benvenutti
11 Noche Buena 3|54 C. Fenucci
12 La Paisana 3|54 A. Navarro
13 Brecha 3|54 No corre
14 Genovesa 3|54 X. X.
15 Miss Tonta 3|54 A. Denna
16 Rapiña 3|54 J. Etchechurry
17 Jamás 3|54 S. Blanco
18 Bucólica II 3|54 D. Englander

Séptima carrera—1.600 metros
A las 5.30 p. m.

1 Chucker Out 5|60 No corre
2 Grey Eyes 4|52 D. Torterolo
3 Estro 4|51 F. Arcuri
4 Desastre 5|50 F. Barrozo
5 Beethoven 5|50 E. Saavedra
6 Espartillar 4|45 M. Acosta
7 Fachinal 4|41 X. X.
8 M. Antoinette 3|40 A. Quinteros

Octava carrera—2.500 metros
A las 6 p. m.

1 Colenso 2|51 No corre
2 Cardigán 4|40 V. Ardouin
3 Marasehino 5|50 C. González
4 Retrechero 5|50 No corre
5 Cracker 4|50 No corre
6 Salvadora 4|46 A. Quinteros
7 Pas-si-Mal 4|45 P. Cichetti
8 San Luis 4|44 F. Barrozo
9 Nougat 3|40 M. Acosta

PETITE CHOSE

Corrida en la milla en 1'38" 1|2

La defensora y sostenedora de los colores del stud Tucho va a iniciar una nueva campaña. Esto es, será presentada en carreras que se disputan en la pista elíptica, lo que es sacarla de su costumbre.

Hoy le dieron corrida en la milla con la monta del aprendiz Barrozo, marcando 1'38" 1|2, tiempo relativamente bueno.

El inconveniente que le vemos es de que la corrida se le dió con 10 kilos y en sus compromisos llevará unos veinte más, lo que cambia de aspecto y de... probabilidades.

VALENTON

59" 4|5 EN LOS 1.000 METROS

El descanso de que ha gozado este defensor del stud Ayuí le ha servido para recuperar sus energías y hoy ya se encuentra en pleno estado, como lo demostró en el ejercicio sobre 1.000 metros, a que lo sometió el jockey A. Baistroqui, los que cubrió en 59" 4|5.

Hará su reaparición en el handicap final del programa del próximo lunes, donde tiene muchas probabilidades de obtener el triunfo.

MAJESTAD

El pupilo de Vicente Fernández se ha puesto hermosísimo y en sus trabajos privados denota los adelantos que realiza en su preparación.

Sometido a un ejercicio suave sobre la partida de 700 metros el jockey Ardouin, y si no se vende, su caballeriza lo enviará probablemente a correr por su cuenta en el hipódromo de Maroñas.

AGUERRIDO - ALUMINIO

1' 3|5 EN LOS 1.000 METROS

Los defensores del stud Ayuí fueron sometidos a un ejercicio sobre la distancia de mil metros.

En Aguerrido iba montado Baistroqui y sobre el tordillo el peón; recorriendo la distancia en 1' 3|5 y dominando fácil Aguerrido al final.

En su compromiso del lunes vemos al defensor del Ayuí como el más probable ganador del clásico Arenales.

STAYER - CHINGOLO

17" EN 1.100 METROS

Stayer después de la cura a que fué sometido, ha quedado perfectamente bien y ha reanudado sus ejercicios en forma que parece demostrar que obtendrá más de una victoria en las reuniones del año entrante.

Apareado a su compañero Chingolo fué ejercitado en 1.100 metros, los que recorrieron en el recomendable tiempo de 1'7".

STUD LA POSTA

Se nos informa que esta caballeriza que en la actualidad se halla al cuidado de Gaspar Palacios, será en lo sucesivo dirigida por un hermano del entraineur Domingo Pianezzi que llegará de Chile, donde actuaba últimamente.

En este cambio tiene Máximo Acosta mucha intervención, y demás está decir que la elección ha sido hecha a su gusto.

Pero Gaspar Palacios a pesar de todo sigue barajando billetes de banco con la misma abundancia.

UN POTRILLO....

...que cuida el entraineur Tito Saavedra, hijo de Ginger Ale y de los más adelantados, fué ejercitado esta mañana en 800 metros, distancia de la primer carrera, marcando 50" 3|5.

Fué su piloto Enrique Saavedra; confesamos no haber quedado satisfechos de esa corrida; no es este hijo de Ginger Ale el ganador de la primer carrera, si bien para ella ha sido preparado especialmente y en ella será inscripto posiblemente esta noche.

Concurso Exito Argentino

Lista de ganadores de la reunión del 10 de diciembre de 1916:

Luis Porchetto, Superí 2761 (5); Cayetano Di Bello, Cochabamba 2323 (5); R. Serramalera, Bolívar 892 (5); P. Salcedo Velis, Agrelo 3534 (5); G. Cafzetta, Belzú 1739, Olivos (F. C. C. A.) (5); Serafín Paladino, Costa Rica 5082 (5); Manuel Giordano, Cochabamba 2323 (5); Oscar Varni, Carlos Pellegrini 708 (5); Carlos Olson, Cochabamba 2831 (5); Carlos Van Der Lilt, Defensa 809 (5); Angel Morini, Fournier 2549 (5); E. Rivero, Reconquista 342 (5); Juan M. Villa, A. del Valle 1634 (5); Mariano Suárez, Bmé. Mitre 1223 (5); Manuel Pereyra, Fournier 2549 (5); José González, Rivadavia 3892 (5); Luis Morini, Cochabamba 2333 (5); Guillermo Ortiz, Alberti 67 (5); F. Morales, Lafuente 80 (Flores) (5); Lucio González, Pichincha 1135 (5); M. Amoedo, Humberto 2127 (5); M. Fredro, Humberto 2127 (5); Angel Stigliano, Humberto 2127 (5); Amadeo Barbieri, Rincón 1107 (5); Rafael Maradey, Humberto 2135 (5); Américo Barbieri, Rincón 1107 (5); Celestino Sáenz, Independencia 1532 (5); José Sáenz, Misiones 370 (5); Horacio González, Fournier 2549 (5).

DEL ENTRAINEUR BONETTO

Conocemos una hermosa potranca hija de Galloway que entrena este profesional que se halla completamente lista para iniciar su campaña en el mes de enero, debutando con los primeros productos de 2 años.

Hoy le dieron corrida en 800 metros marcando 48". Desde ya la declaramos gran candidata para la primer carrera que dispute.

JUBEL

Corrida en 2.000 metros en 2'10"

La pupila de Fausto Gómez fué sometida a un buen trabajo con la monta del jockey David Englander.

El trabajo consistió en una corrida sobre la distancia de 2.000 metros empleando 2'10" en su recorrida y demostrando notables adelantos en su preparación.

Con toda seguridad que en su próximo compromiso se ha de conducir en distinta forma de lo que hizo en su última presentación, donde defeccionó de manera inexplicable.

TRESOR

Este buen defensor de los colores de Filippi, con la monta del jockey Quinteros, fué trabajado en la partida de práctica marcando 42" 1|2 en recorrer los 700 metros.

El tiempo no es nada notable para sus condiciones de velocidad, pero es bueno tener en cuenta que su piloto no lo apuró en ningún momento.

El compositor Filippi piensa anotarlo esta noche en el premio Clausura, donde puede tener buena figuración.

ITATY

El defensor del stud Oevena fué sometido a un trabajo sobre la distancia de 1.600 metros con regular resultado.

En los últimos 1.300 metros le tomamos 1'20" 3|5, finalizando la corrida con bastantes energías.

DON EMILIANO

Es este el nombre de un hijo de Scorpio de 2 años perteneciente al stud Caseros, cuyos ejercicios bastante adelantados hacen creer en su pronto debut, posiblemente en el mes de enero.

Hoy lo vimos dirigido por el aprendiz Carabajal recorrer 700 metros con buen resultado.

Conocida la habilidad del entraineur Acosta para sacar productos de perdedores, creemos que Don Emiliano no permanecerá mucho tiempo en esa categoría, si bien, por lo que hasta ahora ha revelado, no vale gran cosa.

FARRUCO

CORRIDA EN 1.600 METROS

Otra nueva corrida le han dado al pupilo del stud Walter Scott que no debe tardar mucho en reaparecer, pues ya son sus ejercicios privados lo suficientemente satisfactorios como para intentar el objeto perseguido desde hace tiempo.

Fué Ardouin el jockey que lo ejercitó esta mañana en la milla desempeñándose bastante bien.

El hijo de Fulmen será anotado para una de las próximas reuniones.

ORIGINAL - REALEZA

CORRIDA EN LA MILLA

Estos dos pupilos del entraineur Vicente Fernández, de dudosas bondades y porvenir no muy claro, fueron ejercitados en la milla conduciéndose discretamente.

Al tordillo misterioso lo montaba Fenucci, dirigiéndola Ardouin a la hija de Old Man. Marcaron 1'44".

Decimos que se condujeron discretamente, pues por el momento ni el tordillo ni la hermana de Retiro andan gran cosa.

PASTEUR - BATACLAN

Siguen apareados los dos pupilos del entraineur Islas, cuyos ejercicios privados son lo suficientemente buenos para presentarlos a disputar con éxito un compromiso favorable de los que a diario se presentan.

En Bataclán el jockey Blanco y Ardouin en Pasteur cubrieron 800 metros en 49", finalizando separados por escasa distancia, pues en realidad no existe diferencia en una partida entre estos dos animales, a pesar de confiar el entraineur Islas en el porvenir de Pasteur como un buen caballo de handicap.

DUC DE ROVIGO

Corrida en 2800 metros

Seguramente para la Internacional de Maroñas se le ha dado hoy corrida a este hermoso hijo de El Amigo, en 2800 metros, montado por el jockey Navarro que es la monta oficial comprometida después de ganar en Rosario.

Recorrió 2800 metros en 2'42", pasando los primeros 1500 metros en 1'38".

El resultado de la corrida es bastante bueno, pues debe tenerse en cuenta que no se le exigió mayormente.

UNA POTRANCA

...cuyo nombre ignoramos pero que al cuidado del entraineur Zabaleta viene realizando una serie de ejercicios bastante regulares, fué esta mañana trabajada en 600 metros marcando 35".

La tendremos en cuenta para la primer carrera que dispute que será en enero con los productos más adelantados.

Del entraineur Torterolo

Conocemos una potranca muy regular y muy adelantada que en las primeras carreras de productos será seguramente presentada confiados en su triunfo, que no es difícil, pues anda bastante bien en privado.

Hoy la vimos recorrer a la par de La Cotorra montada esta por su peón y aquella por el aprendiz Benvenutti 600 metos en 35".

ALGUNOS ENTRETELONES

En la primer carrera deben ganar según los profesionales Krondorf o Gramillón.

Sus aprontes han sido muy buenos.

El dato de Charlaine nos merece muy poca confianza.

De Nube se dice que no hay que descuidarla.

El mejor apronte de la tercera ha sido Precoz que marcó 34" en 600 metros. Sin embargo anda el dato reservado de Quitasol.

Lance tiene una partida ayer que es buenísima.

Si corre Muñeira debe ganar.

Ligarotti hoy bajó de 34" en los 600 metros.

La mejor corrida de los que van en el clásico es la de Saint Emilión.

Gran Señor hoy se marcó 58" 3|5 en los 1000 metros.

El entraineur Orezzolli y el jockey Lema aseguran que para ganarlos a ellos hay que bajar de 2'36" en los 2500 metros.

Apres-Moi parece una fija y marcó 40" 2|5 en su apronte.

El jockey Torterolo dejó a Bucólica.

Entre Grey Eyes y Estro la cosa está muy dudosa.

Los dos se van en fija.

En la última ocurre lo mismo, no se sale de Salvadora y Pas-si-Mal. ¿Quién será la ganadora?

APRONTES GENERALES

Dató — Con J. Etchechurry hoy 700 metros en 42" 3|5.

Saca Chispas — Está muy lindo de aspecto.

Al hermano de Smasher lo trabajó Acosta sobre 900 metros marcando 54" y 2|5.

Don Ramiro — Con Denna hizo 800 metros en 47" 2|5.

Anda muy bien.

Marco Polo — Continúa siendo trabajado por Romanelli.

Hoy hizo 700 metros en 42" 2|5.

Gramillita — Que ya ha corrido sin mayor éxito, fué ensayada en 1200 metros marcando 1'15".

Isoca — Con J. Etchechurry hizo 1000 metros en 1'1".

Chiribiribí — Continúa todavía en el Don Gonzalo.

Cardoso lo trabajó en 1000 metros distancia que hizo en 1'2" 4|5.

Librón — Anda regular. Lo vimos trabajar al hijo de Saint Wolf por Englander en 800 metros marcando 48" y 1|2.

Piadosa — Que debe salir de perdedora bien pronto, fué trabajada a la par de Anita haciendo 700 metros en 41" 3|5.

Terrona — Piloteada por Torterolo hoy hizo un apronte de 1700 metros en 1'49" 2|5.

F pona — Se ha puesto muy lnda. Drgda por Qunteros hzo 700 metros en 42".

Chuchín — Fué corrdo en 1700 metros marcando 1'48" 2|5.

Merecnario — Hizo la partda en 42".

MONTEVIDEO

He aquí nuestros pronósticos para la reunión a efectuarse mañana en el Hipódromo Nacional de Maroñas:

Primera carrera—SOLAZO.
Segunda carrera—FAROLITO.
Tercera carrera—TROPEL II.
Cuarta carrera—Stud 6 de octubre
Quinta carrera—VINTEN.
Sexta carrera—LA CHILENITA.
Séptima carrera—MOSCARDINA.
Octava carrera—WILSON.

MUNDO COMERCIAL

EXTERIOR

TRIGO

CHICAGO, diciembre 22. — En los mercados de América no se realizaron hoy operaciones.

Para el trigo colorado americano, embarque en el mes de diciembre hoy no se obtuvo precio alguno.

El último precio anotado fué de 154 1|2 en centavos oro americano por bushel.

Para remesas a entregar en el mes de mayo se anotó hoy el precio de 164; anotándose en las operaciones últimas a 163 5|8.

WINNIPEG, diciembre 22. — El trigo colorado americano a entregar en el mes de diciembre no se negoció en la primera rueda realizada hoy en este mercado.

El precio adquirido para remesas a entregar en la misma fecha en las operaciones últimas fué de 161 3|4.

Estos precios son en centavos oro americano por bushel.

MAIZ

LIVERPOOL, diciembre 22. — En los mercados del Reino Unido no se realizaron operaciones por ser día feriado.

CHICAGO, diciembre 22. — Para el maíz mixto americano a entregar en diciembre, hoy se registró el precio de 91 5|8.

En las operaciones realizadas ayer se cotizó a 91 3|8 centavos oro americano por bushel.

LINO

CALCUTA, diciembre 22. — El lino cuyas entregas deben efectuarse en los meses de diciembre y enero se negoció hoy a 105 chelines anotándose ayer a 105 6 chelines por quarter de 410 libras.

HULL, diciembre 22. — Desde hace varios días persiste la misma cotización para el lino, la cual se estima nominal. El lino cuya entrega debe efectuarse en los meses de diciembre y enero, se cotizó hoy en este mercado a 104 chelines.

El precio anotado últimamente para esas mismas operaciones fué de 104 chelines por quarter de 416 libras.

DULGUTH, diciembre 22.—El lino entrega en diciembre se negoció hoy en este mercado a 282.

El precio obtenido para las remesas a entregar en la misma fecha en las operaciones de ayer fué de 281 1|2.

Para remesas a entregar en el mes de mayo se anotó hoy al precio de 287 1|2, anotándose en las operaciones últimas a 287 1|2.

MERCADO COMERCIAL DE LONDRES

LONDRES, diciembre 22.—

Tipo de descuento del Banco de Inglaterra	6 o|o
Consolid. Británicos 2 1|2 o|o.	55 1|8

Títulos argentinos

Empréstito nacional 1891, 6 o|o ley número 3387.	65.—
Bonos Obras de Salubridad, etc., de Buenos Aires 1891, 5 o|o.	89.—
Empréstito Municipio de Obras Públicas, 1906, 5 o|o	95.—
Empréstito Argentino de Conversión 1889 en lib. 4 1|2 o|o	80.—
Empréstito Argentino interno de 1909, 5 o|o.	88.—
Province of Buenos Aires, 6 o|o to 3 1|2 o|o Loan of 1906,	47.—

BOLSA DE PARIS

PARIS, diciembre 22.—

Renta Francesa 3 o|o	88.20
Renta Francesa 3 o|o	450.35

INTERIOR

BOLSA DE COMERCIO

Primera rueda.

Cédula Hipotecaria Argentina de 6 o|o, antigua emisión, al contado: 2.000 a 95.50.

Id. para diciembre: 5.000 a 95.50; 12.000 a 95.50; 10 al 17.000.

Id. para fin de mes: 10000 a 95.40.

Id. para enero 31: 14.000 a 92.50, 10.000 a 92.30; total: 20.000.

Cédula Hipotecaria Argentina de primera serie, para diciembre 26: 4.500 a 91.80.

Cédula Hipotecaria Argentina de segunda serie, para diciembre 26: 13.000 a 91.50.

Bonos Municipales de Pavimentación (cupón trimestral), al contado: 6.700 a 81.50.

Id. (cupón semestral), al contado: 1.000 a 71.70, 2.000 a 75.60.

Campos y Quebrachales Puerto Sastre (Cerc), al contado: 200 a 3.10.

Id. para enero 31: 200 a 3.15.

Certificados 80 o|o pagado del Banco Español del Río de la Plata, al contado: 100 a 74.50.

Banco Galicia, para diciembre 26: 20 a 74.

DEMANDA Y OFERTA DE TITULOS

Fué anotado hoy solicitado en compra en la Bolsa de Comercio el siguiente título:

Fomento Urbano y Rural.

Ofrecidos en venta se anotaron los siguientes títulos:

Banco Proveedor del Río de la Plata, Cía. de Electricidad de la Provincia de Buenos Aires, Nuevo Banco Italiano, Fábrica Argentina de Alpargatas, Canadería y Agricultura "El nueve y medio", Territorios y Ganadería "La Estanciera", Ganadería y Agricultura "Los Palomares".

CAMARA GREMIAL DE CEREALES

Hoy fueron registrados, por la comisión de cerealistas de esta cámara, los precios oficiales que se consignan a continuación para los productos agrícolas con destino a exportación, quedando el trigo en sus diversas categorías con baja de 0.20 y la avena, para ambas clases con 0.10 respectivamente.

Trigo: clase barletta, colocado sobre dársena, para el Brasil, a 11.80; para Europa, a 11.70; id. clase de pan; para Europa a 11.60; id. colocado en Bahía Blanca, para Europa, a 11.60; para el Brasil, a 11.70.

Maíz: clase amarillo, colocado sobre dársena, a 7.95.

Lino: base 4 o|o, colocado sobre dársena, a 23 8.

Avena: colocada sobre dársena, a 5.70 id. colocada en Bahía Blanca, a 5.80.

REGISTRO DE CONTRATOS

Desde el 1.o del corriente mes la oficina de ajustes de este mercado, ha registrado 306.900 toneladas de "productos agrícolas varios, incluídos en esta cantidad, 9.600 toneladas que representan el monto de las partidas realizadas ayer.

MERCADO DE CEREALES A TERMINO DE BUENOS AIRES.

Como lo anunciamos en nuestra edición de ayer, hoy no se realizaron operaciones en este mercado.

MERCADO DE CEREALES A TERMINO DE ROSARIO.

De acuerdo con una disposición emanada de la comisión directiva de este centro de operaciones, se resolvió suspender la única rueda habilitada para las operaciones del día de hoy.

MERCADO CENTRAL DE FRUTOS

Se descargaron en este mercado 95 vagones con los siguientes frutos:

314.551 kilos de lana, 46 atados de cueros lanares, 492 cueros vacunos, 66 cueros de potros, 9 bultos de cerdas, 5 cascos de grasa, 9 atados de cueros vacíos.

Ventas de hoy

Lana, cruza gruesa. — 30.000 kilos de pesos 19 a 22.50; 12.000 a 22; 5000 a 21.50; 10.000 a 21; 7000 a 20.50; 12.000 a 20; 33.000 a 19.60; 500 a 19.50; 8000 a 19; 5000 a 18.50; 12.000 a 18; 4000 a 17.50; 5000 a 17.20; 8000 a 17; 3000 a 16.50; 5000 a 16; 4000 a 15.50; 2000 a 15.

Gruesa y mediana. — 2000 a 21; 12.000 a 18.30; 4000 a 18; 5000 a 17.50; 3000 a 17; 1000 a 16; 1000 a pesos 15.10.

Mediana. — 4000 a pesos 20.10; 2000 a 19.50; 2000 a 19; 3000 a 18; 2000 a 17; 1000 a 16.

Cruza fina y mediana. — 3000 kilos a pesos 8.50; 2000 a 17; 1000 a 16.

Cruza fina. — 2000 kilos a pesos 18; 2000 a 17; 1500 a 16.50; 2000 a 16; 1000 a 14.10.

Lana fina. — 2000 kilos apesos 16.50; 1000 a 16; 2000 a 15; 1000 a 14.50; 2000 a 14; 2500 a 13.

Lana criolla. — 1000 kilos a pesos 14.50; 500 a 14.30.

Borregas. — 1000 kilos a pesos 17; 2000 a 16.50; 3000 a 16; 2000 a 15.50; 1000 a 15; 2000 a 14; 2000 a 12; 2000 a pesos 11.

Segunda esquila. — 15.000 kilos a pesos 17; 1000 a 15; 1000 a 11.

Lana de Corrientes, cruza fina y mediana. — 45.000 kilos a pesos 25.

Fina. — 000 kilos a pesos 22.50.

De Entre Ríos, cruza fina y mediana. — 30.000 kilos a pesos 23; 2000 a 19.

Zorros. — 100 cueros a pesos 2; 100 a pesos 1.40.

Lobos. — 30 cueros a pesos 4.50.

Pieles lanares consumo. — 300 kilos pesos 16.50; 4 mil id. 16.30; 500 id. 1.55; 1500 id. 1.50; mil id. 1.30.

Morteciño. — 700 kilos pesos 1.45; 4 mil id. 1.43; 1500 id. 1.40; 500 id. 1.35; 1500 id. 1.30; 2 mil id. 1.25; 1500 id. 1.20; mil id. 1.10.

Pelado consumo. — 1000 kilos pesos 1; 500 id. id. 0.95; 1500 id. id. 0.90; 300 id. id. 0.80.

Morteceno. — 1000 kilos pesos 0.80; 500 id. 0.75; 1500 id. 0.70; 300 id. 0.65; 200 id. 0.60.

Berregos. — 1300 kilos pesos 0.80; 300 id. 0.75; 200 id. 0.65.

Corderitos. — 250 d. pesos 2; 100 id. 1.80; 20 id. 1.70.

Cueros vacunos. — 100 c. pesos 19; 150 id. 18.50; 100 id. 18.20; 200 id. 18; 150 id. 17.50; 100 id. 17.

Salados. — 60 c. pesos 0.92 el kilo.

Becerros. — 150 c. pesos 27; 300 id. 26.50; 150 id. 26; 50 id. 25.

Novatos. — 100 c. pesos 24; 250 id. 23.50; 150 id. 23; 100 id. 22.

Potros. — 700 c. pesos 14; 200 id. 13.80; 150 id. 13.50; 200 id. 13.30; 400 id. 13.20; 400 id. 13.

Cerdas. — 300 kilos pesos 11; 200 id. 10.80.

Nutria. — 500 kilos pesos 2.30; 500 id. 2.10; 150 id. 1.80; 50 id. 1.50.

Liebres. — 800 c. pesos 0.30.

MERCADO DE AVES

Han entrado hoy a este mercado 578 pichoneras cargadas con aves varias y 168 cajones huevos.

Ventas al por mayor

Gallinas especiales de pesos 3 a 320 la yunta; id regulares de 1.50 a 2.30; pollos especiales de 2.50 a 3; id regulares de 1.30 a 1.80; id chicos de 0.80 a 1; pavos de corda especiales de 10 a 12; pavitas según clase de 3.80 a 5; patos criollos de 2 a 2.40; id marruecos 1.30 a 160; gansos de 2.20 a 2.80; pichones de paloma a 0.35; conejos de 1.30 a 180; huevos, la docena de 0.50 a 0.51.

Estos precios son con impuestos municipales.

MERCADO DE VACUNOS

(Liniers)

Con plaza sostenida, se ha dado por terminada la semana de operaciones en este mercado.

En todo momento la plaza se presentó animada para la colocación de todas las categorías de tropas, principalmente en estos últimos días, que la demanda fué mayor.

Solo rigieron precios poco sostenidos para los lotes de vacas y novillos especiales de frigorífico.

Por bueyes, novillos criollos y cuarteles de consumo, livianas, de buena carnadura y vacas gordas, el mercado se ha presentado en todo momento con precios bastante favorables.

El mercado de cerdos ha atravesado por los momentos más halagueños del año, encontrando todos los lotes ya sean flacos o pesados, precios muy sostenidos.

La entrada de hoy en este mercado fué de 3040 cabezas, clasificadas en la siguiente forma:

Novillos 1907, vacas 1650, terneros 450 y bueyes 39. Porcinos entraron 4074.

Los precios corrientes de la mañana fueron los siguientes;

Bueyes para consumo, de pesos 80 a 190; novillos excepcionales para frigorífico, a 285; novillos m. especiales para frigorífico, de 190 a 197; id. especiales para frigorífico, de 169 a 180; novillos m. gordos para frigorífico, de 150 a 165; novillos para consumo, de 78 a 147; novillitos para consumo, de 55 a 135; vacas para consumo, de 40 a 162.50; vaquillonas para consumo, de 42 a 121; terneros mamones para consumo, de 5.50 a 35; terneros para consumo, de 37 a 70.50.

Para porcinos los precios variaron entre pesos 0.40 a 0.51, especiales de 0.40 a 0.57 el kilo.

VENTAS DE HOY

Bargo Lascurain y Etchegaray—

65 terneros buenos Tapalqué pesos 57; 2 vacas gordas id. 130; 3 novillos g. y c. gorda id. 150; 22 id. c. gorda G. Paz 110; 2 vacas id. id. 100.

Accame, Bellini y Cía.—

8 toros flacos Suipacha pesos 80; 4 vacas gordas F. Madero 120; 4 id. m. gordas id. 140; 2 bueyes especiales id. id. 190; 2 vacas m. especiales Chacabuco 155; 1 id. especial id. 150; 7 id. gordas La Pampa 130; 1 id. id. Suipacha 130; 17 id. id. Chacabuco 125; 1 novillo flaco La Pampa 90; 2 id. c. gorda La Pampa 90; 1 id. especial C. Tejedor 120; 20 terneros regulares Salto 42.

Apheca y Cía. Juan—

12 vacas c. gorda Recalde pesos 107.

Ayaragaray S. y Goyena—

10 novillos gordos Monte pesos 155; 11 novillitos flacos id. 55; 15 terneros mamones Magdalena 27; 37 id. id. 6.

Bunge y Born—

24 novillos criollos b. carne Luján pesos 107; 90 terneros mamones, E. Ríos 12.

Bellocq e Hita—

1 ternero regular Brandsen pesos 40; 1 vaca gorda id. 125; 21 vaquillonas c. gorda id 93; 15 id. b. carne id. 73; 14 id. id. 70; 10 novillitos c. gorda Ayacucho 86.

Chapar y Cía.—

113 novillos gordos Dorrego pesos 153, 10 id. c. gorda id. 115.

Cucullu Felipe L.—

14 vacas g. y c. gorda Castellanos pesos 115; 11 vaquillonas m. gordas id. 110

Curutchet Juan—

16 novillos m. especiales Olavarría pesos 197.

Ceballos y Cufré—

2 vacas g. y c. gorda La Pampa pesos 115; 1 toro id. id. 150.

Crespo y Rodríguez—

16 vacas gordas Echeverría pesos 128.

Dieckmann Hermanos—

2 toros c. gorda Córdoba pesos 135.50 1 novillo id. id. 131; 15 id. id. 111; 3 id. id. 111; 1 novillito id. id. 80; 1 toro m. gordo id. 170; 1 novillo b. carne id. 100.

Devoto y Cía. Tomás—

48 novillos m. gordos Junín pesos 160 17 id. g. y c. gorda Suipacha 148; 1 novillito m. especial id. 125.

Errea e hijo Antonio—

14 novillos g. y c. gorda Dorrego pesos 142; 5 vacas id. id. 114.

Gioja y Etchepart—

30 novillos c. gorda Suipacha pesos 135; 1 vaca id. Quilmes 112; 1 torito flaco id. 90.

Guillón y Cía. Rodolfo—

19 novillitos carne gorda Entre Ríos pesos 80.

Menny y Cía. Eugenio—

4 vaquillonas b. carne Chascomús pesos 60; 1 novillo id. id. 103; 2 vacas m. gordas id. 136; 4 id. id. 138.

Lamasse Pedro y Antonio—

1 novillito c. gorda T. Lauquen pesos 89.

Lynch y Cía. Leandro—

190 vacas gordas Necochea pesos 120.

Lalor Juan—

2 vacas flacas Monte pesos 20; 2 vaquillonas g. y c. gorda Rodríguez 95; 10 vacas flacas id. 53; 4 id. id. 56; 4 id. id. 59.50; 3 id. c. gorda Brandzen 96; 6 id. id. 105; 22 novillos gordos Lobería 163; 11 vacas id. C. Suárez 125.50; 7 novillos especiales id. 170; 3 vacas m. especiales id. 155; 9 vaquillonas b. carne C. Casares 67; 3 novillos id. id. 106; 5 id. flacos id. 60.50; 5 novillos flacos C. Casares 60.50; 3 id. b. carne id. 100; 3 vaquillonas c. korda id. 92.50; 9 novillitos id. id. 81; 7 terneros regulares id. 47; 10 novillitos c. gorda id. 92.50; 4 id. id. 92; 10 terneros regulares id. 45; 3 id. mamones id. 21; 9 vaquillonas gordas La Madrid 110; 11 9id .m. gordos id. 116; 23 id. b. carne Saladillo 76.50; 19 vacas g. y c. gorda id. 103; 16 id. c. gorda id. 101; 21 id. g. y c. gorda id. 116; 11 terneros mamones id. 39; 18 id. id. C. Casares 24.50; 6 id. buenos id. 67; 7 id. mamones Lobos 39; 6 vaquillonas b. carne id. 67; 7 terneros mamones id. 38.50; 1 vaca m. gorda Monte 136; 4 id. g. y c. gorda id. 108; 1 novillo c. gorda id. 109; 3 vacas id. id. 105; 5 id. flacos id. 38; 24 novillos c. gorda id. 118.50.

Lizarralde Hermanos—

25 novillos c. gorda Lincoln pesos 124.

Mihura Hermanos—

19 novillos c. gorda E. Ríos $ 120.

Mantel y Cía.—

33 novillos gordos Dorrego pesos 165; 100 id. c. gorda id. 135; 7 id. b. carne id. 105; 10 id. c. gorda id 115.

Martínez de Hoz Hnos.—

18 vacas gordas G. Arenales pesos 128; 7 vaquillonas especiales id. 120; 1 ternero m. especial id. 90; 5 id. b. carne id. 75; 15 id. flacos id. 47.

Méndez Hnos. y Cía.—

20 vacas m. gordas B. Blanca pesos 135; 44 id. gordos id. 125; 6 vaquillonas m. especiales id. 121; 1 id. m. gordas id. 115.

Nin Repetto y Cía.—

4 novillo gordo S. Martín pesos 157 2 terneros regulares id. 50 1 vaquillona c. gorda id. 80; 3 novillos d. 110; 2 id. id. 120; 2 id. flacos id. 80; 1 vaca b. carne id. 75.

Palacios Hermanos—

12 vacas c. gorda Suipacha pesos 95.

Patrón Costas y Peró—

6 novillos excepcionales G. Sarmiento pesos 285; 9 vacas gordas id. 122; 9 terneros buenos id. 57; 1 toro m. gordo id. 170; 1 novillo c. gorda id. 120; 3 novillos id. Lincoln 150.

Peña y Cía. Julio L.—

25 terneros regulares Lincoln pesos 50 17, id. id. 35.

Rubín, Cesario Zubiaurre y Cía.—

6 vacas m. gordas Olavarría pesos 140; 24 id. g. y c. gorda id. 115; 7 vaquillonas c. gorda id. 85; 6 id. b. carne id. 75; 4 terneros regulares id. 45; 8 id. mamones id. 32.

Salaberry y Bercetche—

2 bueyes flacos Matanza pesos 91; 8 vacas especiales id. 147.50; 20 id. g. y c. gorda id. 117; 2 bueyes c. gorda id. 118; 17 vacas g. y c. gorda id. 106; 11 id. m especiales id. 162.50; 12 id. m. gordas id. 140; 8 id. gordas id. 128.50; 14 terneros mamones Entre Ríos 9.50; 10 id. id. 7.50; 15 id. id. 7.50; 10 id. id. 5.50; 10 id. id 5.50; 7 vacas c. gorda Morón 106; 4 id. g. y c. gorda id. 114; 3 terneros regulares T. Lauquen 49; 8 id. buenos id. 94.50; 7 id. gordos id. 70.50; 3 vaquillonas 12 id. id. 129; 12 id. id. 121; 2 vaquillonas gordas id. 109.50; 12 vacas id. id. 120 llonas b. carne Entre Ríos 78; 6 novillitos c. gorda id. 94; 12 novillos id. id. 124.50; 4 terneros regulares G. Paz 34; 8 id. mamones id. 10; 3 novillitos flacos id. 59.50; 8 vaquillonas g. y c. gorda id. 103; 12 vacas gordas id. 121; 6 novillitos b. carne id. 72.50; 13 novillos flacos Morón 88; 22 terneros mamones Ayacucho 22.50; 20 id. id. 26; 22 id. id. 37; 25 vaquillonas b. carne id. 75; 25 id. c. gorda id. 87.30 id. flacos id. 59.50; 30 id. b. carne id. 62; 22 vacas m. especiales id. 155; 32 id. especiales id. 149.50; 18 vaquillonas flacas id. 58.50; 18 id. b. carne id. 63.50; 16 id. id. 76; 5 vacas gordas id. 123; 14 id. g. y c. gorda id. 110; 20 novillitos c. gorda id. 93 20 id. b. carne id. 74; 20 vacas gordas id. 124; 25 id. id. 118; 25 id. id. 115.50 25 id. g. y c. gorda id. 117; 20 vacas gordas Ayacucho 125; 20 id. id. 124. 22 id m. gordas id 139.50; 2 id. flacas Cañuelas 40; 5 id. c. gorda id. 107; 1 toro b. carne id. 107; 1 ternero regular id. 42; 2 novillos flacos id. 78; 22 id. gordos id. 155; 15 id. buena carne Matana 95.50; 1 novillito c. gorda id. 95.

Suc. Beltrán Sansot—

10 novillos g. y c. gorda Dorrego pesos 147; 44 id. especiales id. 190 40 novillitos gordos id. 108; 5 vacas id. id. 120; 65 novillitos id. id. 105; 74 novillos c. gorda id. 112; 6 vacas gordas id. 120; 11 novillitos c. gorda id. 88; 17 vaquillonas b. carne id. 75; 11 terneros gordos id. 70.

Urtasun e hijo Martín—

12 vacas g. y c. gorda Dorego pesos 119.

MUEBLES NORTE AMERICANOS PARA ESCRITORIOS.

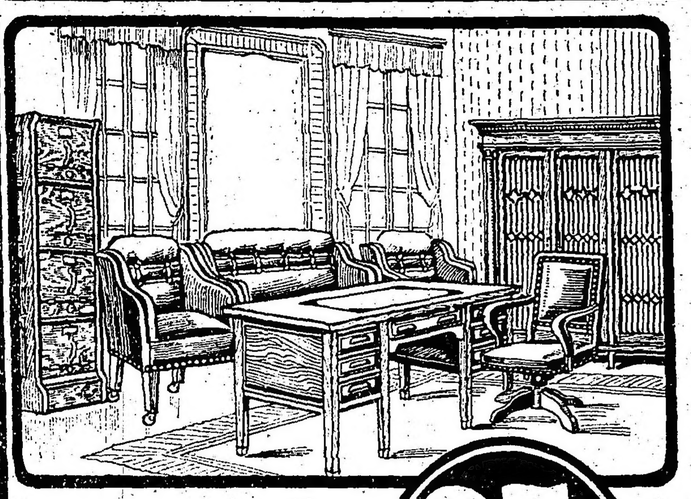

Se recomiendan especialmente las Bibliotecas, Mesas para Centros de Directorio, Juegos de cuero marroquín Juegos de mimbre, etc.

Los pedidos del interior de la República son atendidos con la mayor preferencia.

Catálogo a disposición de quienes lo soliciten.

25 %

LA MEJOR OFERTA DEL AÑO

Nuestros reducidos precios de mayoristas tendrán un descuento excepcional de 25 o/o hasta el próximo 31 de diciembre.

Esta considerable rebaja, sin precedentes representa una importante economía para instalar o renovar con todo confort, escritorios, oficinas públicas, etc., con el 25 o/o.

DE DESCUENTO

F. W. VOGEL Y CIA — DEFENSA 467 Bs AIRES

Vélez y Cía. Angel—

40 novillitos m. especiales Santa Fe pesos 135; 19 id. gordos id. 105; 35 terneros mamones Las Flores 22; 5 vacas especiales G. Paz 148; 6 id. g. y c. gorda id. 15; 9 novillitos m. especiales id. 130; 4 id. gordos id. 105.

Videla Hnos. y Cía.—

40 novillitos c. gorda Santa Fe pesos 83; 43 vacas id. 25 de Mayo 95; 4 terneros mamones id. 95; 7 novilos b. carne id. 95; 1 id. flacos id. 90; 11 vaquillonas id. id. 62.

VENTA DE CERDOS

Crotto Hermanos—

34 cerdos buenos Junín pesos 0.44 el kilo.

Crespo y Rodríguez—

22 cerdos buenos Chacabuco pesos 0.44 el kilo.

Unzué Alzaga y Cía.—

20 cerdos especiales Bragado pesos 0.53 el kilo.

Chapar y Cía.—

40 cerdos m. especiales Saladillo pesos 0.57 el kilo.

De Lelis y Fages Hnos.—

63 cerdos especiales Saladillo pesos 0.54 el kilo; 15 id. buenos Matanza 0.47; 12 id. id. Avellaneda 0.47; 29 id. id. Saladillo 0.44.

Bellocq e Hita—

5 cerdos flacos Branza pesos 0.40 el kilo.

MERCADO DE LANARES

(Tablada)

En las mismas condiciones de días anteriores, se realizaron hoy las ventas en este mercado, con las cuales terminaron las operaciones semanales.

En la semana que hoy fenece se notaron varios cambios en las cotizaciones de las diversas categorías; pues en los primeros días los precios generales fueron bajos, estando la plaza desanimada, no pasando lo mismo al terminar ésta, debido al interés y demanda observada que fué la causa para que sus precios repuntaran, cerrando hoy el mercado en buenas condiciones.

La entrada del día fué de 6273 animales, habiéndose vendido durante la mañana 8235 cabezas repartidas es esta forma: T. S. A. Meat 40, Las Palmas 315, Compañía Sansinena 1033, Argentino Central 1387, Armour 1550, y 3910 para los matarifes locales.

Los precios corrientes fueron los siguientes:

Capones frigorífico, de pesos 11.20 a 14.70; id. matadero, de 15.50 a 18.30; ovejas id., de 10.70 a 19; corderos id., de 7.80 a 9.60; id. frigorífico, a 8.50; borregos id., de 7.10 a 7.60.

VENTAS DE HOY

Casás y Cía. José B.—

100 capones Frigorífico S. Román, pesos 13; 100 ovejas matadero id. 14 10.

Etcheverry y Cía. José—

499 capones Frigorífico Blandengues pesos 13.10.

Lanusse P. y A.—

500 capones Frigorífico De la Garma pesos 14.10; 44 id. id. Faro 13.80; 51 ovejas id. id. 12.50; 94 capones id. id. Dorrego 12.30; 41 ovejas id. id. 10.70; 75 borregos id. id. 7.50; 261 corderos matadero Rú 7.50; 68 ovejas id. Passo 13; 54 corderos id. id. 6; 41 id. id. 3.30.

Bargo L. y Etchegaray—

109 capones Frigorífico Berutti pesos 14; 209 corderos Frigorífico Parisch 6.80 170 id. matadero id. 5.60; 18 capones id. id. 16.50.

Crespo y Rodríguez—

120 corderos matadero Saladillo pesos 8.50; 284 id. id. 7.10.

Thompson y Cía. E.—

25 ovejas Frigorífico F. Varela pesos 19; 35 id. id. 15.

Urtazun Cirilo—

18 capones Frigorífico S. Mayol pesos 14.70; 103 ovejas matadero id. 10.50; 40 id. id. 18.50.

Salaberry y Bercetche—

15 capones Frigorífico P. Junta pesos 13.70; 27 ovejas matadero id. 17; 158 id. Frigorífico id. 12.60; 10 capones id. S. Cayetano 18; 40 id. Frigorífico id. 15.30; 11 ovejas matadero id. 17; 37 id. id. 13.50; 180 capones Frigorífico La Dulce 14.40; 20 ovejas id. id. 12.80; 14 capones matadero J. E. Barret 17; 86 borregos Frigorífico id. 9.80; 44 ovejas id. La Nacional 12.20; 336 capones id. Maipú 13.20; 100 ovejas matadero id. 12.60; 396 capones Frigorífico id. 15; 45 ovejas matadero id. 12.20.

Curutchet Juan—

25 capones Frigorífico Barrancosa pesos 18.30; 75 id. id. 13.

Lalor Juan—

34 capones Frigorífico Ombú pesos 17; 17 corderos invernada id. 12; 38 borregos Frigorífico id. 9; 134 capones id. Barrascosa 12.80; 102 ovejas invernada id. 12.50; 140 id. id. 11.50; 66 borregos Frigorífico id. 7.30; 58 id. matadero id. 5.20.

Patrón C. y Peró—

174 capones matadero Louge pesos 17.

Dodds y D. Ramsay—

120 capones Frigorífico Pasman pesos 12.50; 120 id. id. 11.20.

Urtazun e hijo Martín—

884 ovejas matadero Burmester pesos 11.

Crotto Hermanos—

78 corderos Frigorífico Emma pesos 7.20; 200 id. matadero id. 5.90.

Paz Adolfo F.—

20 capones matadero Mapis pesos 17.50 80 id. Frigorífico id. 15.50.

Tabacco Hnos.—

178 capones Frigorífico Cascallares pesos 14.30.

Vélez y Cía. Angel—

109 capones matadero Pipinas pesos 8.55 ovejas id. id. 8; 100 id. id. 8.50.

Derotto y Cía. Tomás—

261 capones Frigorífico Areco pesos 11.40; 151 id. id. 12; 12 id. id. Encina 11.50; 27 id. id. De Bary 12; 37 corderos matadero Berutti 8.50; 10 id. id. 7.60; 12 corderos id. id. 8.50.

Mantel y Cía.—

171 corderos matadero Gubú pesos 5.80 107 id. id. Gil 2.80; 131 corderos id. id. 6.50.

Estrugamou Fernando—

211 capones Frigorífico T. Lauquen pesos 12.70; 432 corderos id. Chiclana 7.50 20 id. id. 6.50.

MARITIMAS

MAREA Y VIENTO

Desde las 6 hasta las 9 a. m. de hoy según el semáforo del Riachuelo:

6 a. m., 21 pies, 4 pulgadas; viento N. E.

7 a. m., 21 pies; viento N. E.

8 a. m., 20 pies 8 pulgadas; viento N. E.

9 a. m., 20 pies, 4 pulgadas; viento N. E.

VAPORES ESPERADOS

Noruego Colombia, de La Plata con carga.

Holandés Wondrichan, de Rosario a cargar.

Noruego Río de Janeiro, de Christiania con carga.

Norteamericano Kentuckian, de La Plata con carga.

Británico Paraná, de Port Said, en la tre.

Brasileño Cubatao, de Río de Janeiro con carga.

VAPORES A SALIR

Británico Hespérides, para Nueva York con carga.

Id. Trevethoe para St. Nazaire con carga.

Id. Sócrates, para Liverpool con carga.

Argentino Moinho Fluminense para Burdeos con carga.

Griego Andromachis, para Marsella con carga.

Danés Sirius, para Marsella con carga.

VAPORES DE LOS RIOS

Llegaron:

Ciudad de Buenos Aires y Cabo Corrientes, de Montevideo.

Salen:

Ciudad de Buenos Aires y Cabo Corrientes, para Montevideo, salen a las 10 p. m.

LINEA DE LA COSTA SUD

Presidente Mitre, en ésta, suspendido la salida anunciada, para el 22, hasta nuevo aviso.

Presidente Quintana, de ésta para Deseado y escalas, salió el 8.

Camarones, en ésta.

Unión, de ésta para Patagones, sale hoy

Libertad, en ésta.

Atlántico, en Punta Arenas.

Bolivia, en ésta.

Argentino, de ésta, para Ushuaia y escalas, salió el 8, llegó a Río Gallegos.

Pellegrini, en ésta.

Porvenir, de Rosario para Santos, salió el 12.

Asturiano, en ésta, saldrá el 20 para Punta Arenas y escalas.

LINEA DEL BRASIL

Roma, en Paranaguá.

Toro, en ésta.

Independencia en ésta.

Benjamín, en Santos.

Juanita, de Paranaguá para ésta, salió el 17.

Pomona, de Porto Alégre para ésta, salió el 13.

Perú, de Montevideo para Porto Alegre salió el 12, llegó a Río Grande.

Vaquillona, es ésta.

POSICION DE LOS VAPORES DE PASAJEROS DE LA MALA REAL INGLESA

Araguaya, de Liverpool para ésta, salió el 1.o de Pernambuco, el 19.

Amazón, de ésta para Liverpool, salió el 27.

Demerara, en Liverpool.

Desna, de Liverpool para ésta, salió el 24, el 21 de Río de Janeiro.

Darro, de Liverpool para ésta, salió el 17, llegará el 25; saldrá el 31 de La Plata.

Deseado, en ésta, saldrá el 24 de La Plata.

Drina, en Liverpool.

DE LA NELSON LINE

Highland Piper, salió el 14 de Londres para ésta.

Highland Rover, de La Plata para Londres, salió el 20 de noviembre.

Highland Pride, de La Plata para Londres salió el 8.

Highland Laddie, salió el 20 de La Plata para Londres.

Highland Corrie, de Londres para ésta, salió el 30 de noviembre.

Highland Scot, en Londres.

Highland Glen, en ésta, saldrá el 26 de La Plata.

Highland Loch, salió el 20 de La Plata.

DE LA LINEA PINILLOS

Catalina, en Barcelona.

Balmes, de ésta para Barcelona salió el 25.

CASA VACCARO
ESTABLECIDA EN EL AÑO 1883
Para el cambio general de moneda y la compra y venta de acciones y títulos de renta nacionales, provinciales y extranjeros. Es la casa más recomendada de la República.
SEVERO VACCARO
Av. de Mayo 646 — Buenos Aires

Guía comercial de LA EPOCA

R. A. Mercado, comisiones, A. de Mayo 840

HOTELES

GRAN HOTEL ESPAÑA, Av. de Mayo 902|56

MADRID HOTEL, Av. de Mayo 1137

BIARRITZ HOTEL, Rivadavia y Callao

ROTISERIAS

PETIT SAVOY, Callao 147

SASTRERIAS

GABRIEL BONOMI, Rivadavia 1727

DENTISTAS

Dr. JULIO TELLO. Av. de Mayo 1346

GARAGES

"EL MOLINO", Rivadavia 1760, U. T. 4050 L.

ABOGADOS

Dr. Luis C. García. — Avenida de Mayo 769. — U. T. 3090 Avenida. — De la sección Tribunales de LA EPOCA.

Valbanera de ésta para Barcelona, salió el 9.
Cádiz, en Barcelona.

DE LOS TRANSPORTES MARITIMOS
Pampa, en Marsella.

DE LA SUD ATLANTIQUE
Sequana, de Burdeos para ésta salió el 2.
Samara, de Burdeos para ésta, salió el 19.
Garonna en Burdeos.
Liger, de ésta para Burdeos, salió el 12
Amiral Latouche Treville, de Burdeos para ésta, salió el 19.
Amiral Nieły, en Burdeos
Italie, de ésta para Marsella, salió el 20.

DEL LLOYD SABAUDO
Tomaso di Savoia, de Génova para ésta, salió el 5.
P. di Udine, salió el 6 para Génova

DE LA TRASATLANTICA ESPAÑOLA
León XIII, de Bilbao para ésta, salió el 14.
P. de Satrústegui, de ésta para Bilbao salió el 15.
Reina Victoria Eugenia, en Barcelona.
Infanta Isabel de Borbón, en ésta, saldrá el 2 de enero para Barcelona.

TRANSATLANTICA ITALIANA
Garibaldi, en Génova.
Cavour, en Génova, salida suspendida hasta nuevo aviso.

DEL LLOYD ITALIANO
Indiana, en Génova.
Córdova, en Génova, requisado por el Gobierno Italiano.
Luisiana, salió el 4 para Génova.
Ravenna, de ésta para Génova salió el 7.

DE LA VELOCE
Savoia, en Génova.
Toscana, de Génova para ésta, salió el 20.

DEL LLOYD REAL HOLANDES
Frisia, en Amsterdam.
Gelria, en Amsterdam.
Hollanda, en Amsterdam, salió el 6 para ésta.
Zeelandia, de ésta para Amsterdam, salió el 16.

DE LAMPORT Y HOLT
Byron, salió el 14 para Nueva York.
Vasari, en Nueva York.
Vauban, en Nueva York.
Vestris en ésta saldrá el 4 de enero de La Plata.
Verdi, de La Plata para Nueva York, salió el 30 de noviembre.
Voltaire en Nueva York; saldrá el 23 para ésta.

ENTRADAS Y SALIDAS DE BUQUES DE ULTRAMAR HABIDAS EN EL PUERTO DE LA CAPITAL, DESDE LAS 8 A. M. DE AYER HASTA LAS 8 A. M. DE HOY:

Español Isfanta Isabel de Borbón, de Barcelona en la dársena norte con pasajeros y carga.
Id. Bizkargi Mendi de Norfolk, en el dock sud con carbón.
Británico Burgandy de Liverpool, en el dique 2 con carga.
Griego Andromachis, de Montevideo, en el dique 2 en lastre.
Británico Feviotdale, de Norfolk, en la dársena sur con carbón.
Argentino El Zárate de Zárate en el dock sur con carnes.
Británico Jevington, para Rochefort con carga.
Italiano Carignano, para Gibraltar con carga.
Británico Brodlea, para San Vicente con carga.
Id. Rocío, para Dakar con carga.
Norteamericano Westoil, para Nueva York con carga.

MOVIMIENTO HABIDO EN EL PUERTO DE LA CAPITAL EN EL DIA DE AYER:

Descaragaron en dársenas y diques, 11 vapores; en el Riachuelo, 10.
Cargaron en dársenas y diques 32 vapores; en el Riachuelo, 8.

GIROS OTORGADOS HOY

Cubatao, dique 1 sección 1.a, a descargar, por 3 días.
Kentuckian dique 3 sección 3.a, a descargar, por 13 días.
Libia, Barracas frente a la barraca Rivera, a descargar, por 4 días.
Paraná (nacional), Boca sección removido, a cargar, por 3 días.
Paraná (inglés), dársena norte, fondeado, por 3 días.
Hesperides, dique 1 embarcadero, a embarcar, por un día.
Viking, Boca frente al resguardo a descargar, por 25 días.
Lambesi, dique 2 elvadores, a cargar, por 3 días.
Jeseric, dársena norte sección 3.a, a descargar por vagones, por 12 días.
Plutarch, dique 2 elvadores, a cargar, por 4 días.
Terpsichore, dique 2 elevadores, a cargar, por 5 días.
San Hilarius, dock sur, a descargar, por 6 días.
Pellerigini, Mercado Central de Frutos, a descargar, por 7 días.

VAPORES CON CORRESPONDENCIA A SALIR

Día 24: Deseado, llevará correspondencia para Brasil, Suiza, Grecia, Egipto, Italia, Dinamarca, Rusia, Suecia, Noruega, Holanda, Francia, Bélgica, Gran Bretaña, Portugal y España, a las 8 a. m. sin alcance.

DEPORTES

Football - Yachting - Motociclismo - Ciclismo - Pedestrismo Colombófila - Lawn Tennis - Pelota - Varias

FOOTBALL

FINAL DE LA COPA COMPETENCIA

El partido a jugarse mañana en el field del Racing Club por la final de la Copa Competencia entre los primeros equipos de Rosario Central y Peñarol de Montevideo, es uno de los más interesantes y tradicionales que se disputan entre uruguayos y argentinos, y la lucha de mañana ha de ofrecer además el incentivo de una equivalencia de fuerzas en los equipos que intervienen.

El match dará comienzo a las 3.40 de la tarde y los equipos estarán así representados:

Rosario Central: G. Niblo; Z. Díaz e I. Rotta; C. Rigotti, F. Furlong y J. Perazzo; A. Blanco, J. Laiolo, E. Blanco, H. Hayes y E. Hayes; suplente J. Ramírez.

Peñarol: Crossley; Varela y Rímolo; Pacheco, Harley y Savio; Pérez, Violo, Piendibene, Gradin y Cámpolo.

El precio de las entradas será de $ 1 la tribuna oficial y 0.50 la popular.

BARRACAS JUNIORS v. ALL BOYS

En el field de Boca Juniors se jugará mañana a las 3 p. m., este partido por la semifinal de tercera división.

Barracas Juniors: Franzino; Lupi y Tadich; Truco, Chierico y Corti; Bernard, Simonelli, Gómez, Malisari y Ciarlo.

PARTIDO AMISTOSO

En el field de la calle Chiclana y Avenida La Plata, se realizará mañana un partido de football amistoso, en el que se disputarán once medallas de oro.

El match será jugado entre los primeros equipos de Huracán y Columbian, realizándose previamente otro partido de intermedia entre el equipo de Huracán y el de Bellas Artes que se iniciará a las 2 p. m.

YACHTING

YACHT CLUB ARGENTINO

El próximo domingo se llevará a cabo la segunda de las series en las regatas por rating y por hándicap, cuya primera prueba se corrió el domingo 17 del corriente.

El lunes 25 se correrá el desempate entre los ganadores de las dos primeras pruebas, obteniendo el que resulte ganador en la primera serie la copa "Jockey Club" y los 100 argentinos. La copa no se obtendrá nunca en propiedad.

El ganador en la segunda serie recibirá la copa de plata; el segundo una medalla de plata; los segundos y terceros en las dos primeras pruebas recibirán medallas de plata y bronce respectivamente.

El resultado de la primera prueba que se corrió el domingo 17 próximo pasado, fué el siguiente:

Primera serie. — Regata por rating, copa "Jockey Club" y 100 argentinos: Primero, "Ráfaga", timoneado por Federico Maurer.

El "Alachie", timoneado por Juan M. Mourás, abandonó.

Segunda serie. — Regata por hándicap, para todo yacht, copa de plata, medalla de plata y medalla de bronce. Primero: "Namo", timoneado por Newton W. Cronhelm — Segundo: "Polaris", timoneado por Enrique Gallegos Serna.

Los yatchts "Biguá", "Macá" y "Phalarope", abandonaron.

CLUB NAUTICO BUCHARDO

Llenado el período de inscripciones para la regata que se efectuará el domingo por la copa Piccardo, han quedado inscriptas las siguientes embarcaciones:

Scasso, timoneado por R. Filbián; Buchardo, por J. Raimundi; Chaná, por E. Boggero; Alumni, por el doctor A. N. Candioti; X, por Lionel Ofrandi. Los cinco yates son de la matrícula del club organizador de la regata.

MOTOCICLISMO

CLUB MOTOCICLISTA NACIONAL

Con motivo de las carreras que se disputarán mañana en la capital de la provincia, bajo la dirección del Moto Club La Plata, el Club Motociclista Nacional llevará a cabo una excursión hasta esa ciudad, partiendo de la plaza del Congreso, frente al local de la institución a las 5.30 de la mañana.

A los efectos del premio Estímulo han sido designados pilotos delanteros los socios Mariano de la Fuente y Humberto Pless, debiendo desempeñar el cargo de piloto zaguero don Pedro Bevilacqua.

El almuerzo será servido en el hotel Belitti, calles 7 y 49, a las 11.45 a. m., después de presenciar el desarrollo de las pruebas por la "Copa Gobernador de Buenos Aires" y "Premio Senado de la Provincia".

En la carrera por equipos representarán al Club Motociclista Nacional los señores Juan Bourdebaigt y Jorge A. Bosch. Acompañarán a los excursionistas los socios Agustín Cascelli y Alberto Bunzli, que ayer han realizado en automóvil el viaje desde Bell Ville (Córdoba) a esta capital, salvando la distancia en excelentes condiciones.

CICLISMO

C. C. PRIMERA JUNTA

Recordamos que mañana se realizará la excursión organizada por la comisión directiva de este club de ambos sexos.

Los excursionistas partirán del local del club Provincias Unidas 1008, a las 5.30 a. m.

CLUB CICLISTA GIRO D'ITALIA

El día 7 de enero próximo se realizará una interesante carrera internacional organizada por este club sobre el trayecto Recoleta-Tigre-Núñez, distancia 60 kilómetros, y en la que se disputará una artística copa de plata.

La carrera se dividirá en tres categorías: segunda, tercera y menores, cerrándose las inscripciones el día 4 de enero en el local Independencia número 2388.

IDEAL CLUB

Mañana será disputada una carrera de 50 kilómetros, recibiéndose inscripciones hasta cinco minutos antes de la largada que tendrá lugar en la avenida San Martín 2200, Florida (F. C. C. A.), a las 6 a. m.

PEDESTRISMO

SPORT CLUB JORGE NEWBERY

Esta progresista institución comunica a todas las entidades deportivas y aficionados al pedestrismo que las inscripciones para la carrera nocturna que se llevará a cabo el 30 del corriente, se clausurarán el miércoles 27 a las 10 p. m., recibiéndose los días miércoles de 8 a 12 p. m., en la secretaría Carlos Calvo 1788, y todos los días de 8 a. m. a 7 p. m., en la calle Esmeralda 545. La carrera se largará a las 9.30 p. m.

Este mismo club anuncia una carrera denominada "Circuito de Apertura", para el día 7 de enero, sobre un recorrido de 3 kilómetros, reservada para menores solamente.

COLOMBOFILA

SOCIEDAD LA ARGENTINA

Desde la estación Lima a esta capital serán largadas mañana las palomas que intervienen en el concurso organizado por esta sociedad colombófila (109 kilómetros) por la disputa del premio "Perdedores".

En la secretaría social Pasaje Coronel Gálvez 4934 serán recibidas hoy, de 7 a 8 p. m., las palomas que han sido inscriptas.

LAWN TENNIS

LIGA ARGENTINA DE LAWN TENNIS

Por el campeonato organizado por la Liga Argentina de Lawn Tennis, se jugarán mañana los siguientes partidos oficiales:

Primera división. — San Isidro v. Buenos Aires en la cancha del primero. Representarán a San Isidro: A. J. Villegas, F. Elortondo, H. Mauley, R. T. Taylor, R. Hoevel, D. de Urquiza.

Buenos Aires v. Belgrano en Golf. Segunda división. Sesión A. — Lomas v. General Urquiza, en Lomas y Gazcón v. Ferrocarril Sud, en Banfield.

PELOTA

CLUB DE PELOTA ALMAGRO

En la cancha de este Club se jugarán mañana dos interesantes partidos de pelota a mano y pala.

El primero será disputado por las parejas García mayor-Carmelo v. Dominguito, Juancito y Onainty.

El segundo a pala angosta lo jugarán Mocito-Rosarino v. Andrés-Graciano.

NATACION

CLUB ARGENTINO DE NATACION

Esta noche, a las 9 se realizará en la pileta Barcarce 270 una fiesta deportiva organizada por el Club Argentino de Natación y cuyo programa e inscriptos publicamos oportunamente.

VARIAS

EVERTON FOOTBALL CLUB

La nueva comisión directiva de este club ha quedado así constituída:

Presidente: Julio Spadoni; vicepresidente, S. Sirocco; secretario, E. Zamboni; prosecretario, Carlos Agnelli; tesorero, J. Acosta; protesorero, P. de Lavilla; vocales: C. Durantini, G. Fernández, J. Vázquez, M. Cabo y P. Zicari; revisores de cuentas: P. Moltedo, P. J. Pérez y J. Otelli.

C. A. ATLANTA

El 27 del corriente, a las 8.30, celebrarán los socios de este club su asamblea general ordinaria en el local social.

SAN TELMO F. C.

La asamblea general realizada por los socios de este club eligió la siguiente comisión directiva:

Presidente, Juan A. Pantarotto; vicepresidente, Ramón Estrada; secretario, Tomás Turwein; prosecretario, Francisco Baldoni; tesorero, Arturo Stabile; protesorero, Juan Pedemonte; vocales: Vicente López, Antonio Ferrara, Juan Guala, Braulio Rivadavia, Emilio Baldoni y Pedro Jaime; revisores de cuentas, Pedro Brandoni y Manuel Lozano; intendente, Pedro Ceriani; capitán del equipo de football, Federico Brandoli; delegado, Manuel Vázquez.

CLUB ATLETICO TIGRE

De acuerdo con lo dispuesto en los artículos 23 y 43 de su estatuto-reglamento, la comisión directiva del Club Atlético Tigre, ha convocado a todos sus asociados a la asamblea general ordinaria que se efectuará en el local social, calle Montes de Oca 457, el domingo 31 del corriente a la 1 p. m., para tratar la siguiente orden del día:

1.o Lectura y aprobación del acta de la asamblea anterior — 2.o Presentación de la memoria y balance general del ejercicio de 1916 — 3.o Aprobación de las reformas introducidas en los estatutos-reglamentos — 4.o Propuestas varias — 5.o Nombramiento de la comisión directiva.

La asamblea se efectuará con cualquier número de socios que concurra.

ARGENTINO DE BANFIELD F. C.

De acuerdo con el artículo 11 de los estatutos, se ha convocado a los señores socios de este club a la asamblea general ordinaria que se efectuará el día 24 del corriente a las 2 p. m., en el local casilla social, calle French número 480 (Banfield), para tratar la siguiente orden del día:

1.o Lectura y aprobación del balance y memoria — 2.o Lectura y aprobación de los estatutos y reglamentos sociales — 3.o Elección de la comisión directiva (Período 1916-17) — 4.o Asuntos varios — 5.o Designación de dos señores socios para aprobar y firmar el acta de la asamblea.

AVISOS VARIOS

"LA MERCANTIL"
Es la que adelanta más dinero sobre pólizas de empeño.
880 - LAVALLE - 886

ESPLENDIDO LOTE DE TERRENO en Martínez F. C. C. A., a 3 cuadras de la estación, mide 30x60, todo alambrado en tejido de 1.30 m., una pieza, pozo de balde y muchos árboles frutales. Venta al contado. Ocurrir Publicidad LA EPOCA, Avenida de Mayo 769.

A RETRATATARSE A CARLOS Pellegrini número 282 (hay ascensor). Regalamos peinado y un retrato grande con marco, en docena de retratos. Postales finas a pesos 4 la docena.

MATRIMONIO DESEA ENCONTRAR otro, para tomar departamento módico de 3 a 4 piezas, de Callao al Once. Dirigirse a la administración de este diario

PRESUPUESTO GRATIS
CIUDAD O CAMPAÑA
EMPRESARIO PINTOR
Juan J. Guerra
San Salvador, 3869
BUENOS AIRES

OBLIGADO & Cía., agentes de patentes de invención y marcas, Bartolomé Mitre 343, Buenos Aires, hacen saber al público que tienen en venta el invento patentado en este país bajo el número 10.871, con fecha 20 de enero de 1913, por 10 años, a favor de HERMAN LEINWEBER'S, y titulado: "Sobre ciertas nuevas y útiles mejoras en buques aéreos".

OBLIGADO & Cía., agentes de patentes de invención y marcas, Bartolomé Mitre 343, Buenos Aires, hacen saber al público que tienen en venta el invento patentado en este país bajo el número 6.710, 30 de julio de 1909, por 10 años, a favor de KNUT JONAS ELIAS HESSELMAN, y titulado: "Mejoras en motores auxiliares para invertir motores reversibles de combustión interna".

OBLIGADO & Cía., agentes de patentes de invención y marcas, Bartolomé Mitre 343, Buenos Aires, hacen saber al público que tienen en venta el invento patentado en este país bajo el número 8.268, con fecha 28 de abril de 1911, por 10 años, a favor de LAURENTINS LAURIN, y titulado: "Mejoras en motores de combustión interna".

OBLIGADO & Cía., agentes de patentes de invención y marcas, Bartolomé Mitre 343, Buenos Aires, hacen saber al público que tienen en venta el invento patentado en este país bajo el número 11.582, con fecha 31 de agosto de 1914, por 10 años, a favor de JOSEPH ALBERT HILL, y titulado: "Mejoras en las máquinas corredoras".

OBLIGADO & Cía., agentes de patentes de invención y marcas, Bartolomé Mitre 343, Buenos Aires, hacen saber al público que tienen en venta el invento patentado en este país bajo el número 11.385, con fecha 14 de julio de 1914, por 5 años, a favor de OTTO WILHELMI DE LUZERN, y titulado: "Procedimiento para la fabricación de durmientes de ferrocarril de hormigón de diversas composiciones".

OBLIGADO & Cía., agentes de patentes de invención y marcas, Bartolomé Mitre 343, Buenos Aires, hacen saber al público que tienen en venta el invento patentado en este país bajo el número 11.807, con fecha 30 de diciembre de 1914, por 10 años, a favor de PAUL AUGUST GODFRIED MESSCHAERT, y titulado: "Mejoras en trapiches".

OBLIGADO & Cía., agentes de patentes de invención y marcas, Bartolomé Mitre 343, Buenos Aires, hacen saber al público que tienen en venta el invento patentado en este país bajo el número 11.810, con fecha 30 de diciembre de 1914, por 10 años, a favor de CONSOLIDATED RAILWAY ELECTRIC LIGHTING & EQUIPMENT Co., y titulado: "Mejoras en sistemas de alumbrado para trenes".

OBLIGADO & Cía., agentes de patentes de invención y marcas, Bartolomé Mitre 343, Buenos Aires, hacen saber al público que tienen en venta el invento patentado en este país bajo el número 7.815, con fecha 20 de diciembre de 1910, por 10 años, a favor de TOLEDO COMPUTING SCALE COMPANY, y titulado: "Mejoras en o relativas a balanzas de péndulo para pesar".

OBLIGADO & Cía., agentes de patentes de invención y marcas, Bartolomé Mitre 343, Buenos Aires, hacen saber al público que tienen en venta el invento patentado en este país bajo el número 12.382, con fecha 23 de septiembre de 1915, por 10 años, a favor de LOCOMOTIVE SUPERHEATER COMPANY, y titulado: "Recalentador de tubos de humo o fluses".

OBLIGADO & Cía., agentes de patentes de invención y marcas, Bartolomé Mitre 343, Buenos Aires, hacen saber al público que tienen en venta el invento patentado en este país bajo el número 11.813, con fecha 30 de diciembre de 1914, por 10 años, a favor de VICKERS LIMITED, y titulado: "Un dispositivo disparador para minas submarinas".

2|479-v. dic. 23.

ESPECTACULOS

TEATROS

OPERA. — Gramática parda — Malvaloca.

VICTORIA. — ¡Lo que está bien, está bien! — La tribu gitana — La reina de las tintas.

SAN MARTIN. — Eva.

APOLO. — Niñerías — El movimiento contínuo.

NUEVO. — Compañía española de comedias, vaudevilles y variedades, Francisco López. — En la próxima semana debuto.

BUENOS AIRES. — Un drama vulgar — En la tinieble — Aves caseras — Ya llegó el dulce de leche.

AVENIDA. — El ratón — Punta de viuda — La tierra de los claveles — Las mujeres de don Juan.

COMEDIA. — Gente menuda — Las hijas de Venus — La luna nueva.

NACIONAL. — ¡Que le vacharé! — El café de las broncas — La tormenta — La cupletista.

MAYO. — Compañía de atracciones y variedades. Espectáculo por secciones.

MARCONI. — El guitarrico — El segreto de Proserpina — La geisha — Paris-Concert — El espejo quebrado.

MODERNO. — Alma de Dios — La buena sombra — La canción del trabajo.

VARIEDADES. — Y los sueños sueños son — Alma de Dios — El contrabando.

VARIEDADES Y CIRCOS

CASINO (Maipú 336). — Hoy: Grandes atracciones. — Exito Charlene et Charlene, Los tres Zoes, Los feroces leones amaestrados, Les Jercoils, Well et Mitu, perros amaestrados, Mimi de Orleans y toda la compañía. — Entrada general 1 $.

ROYAL THEATRE (Corrientes 825). — Ali-Benjuf — Divórciome a Paulina — (Estreno) El templo de Talía.

FRONTON BUENOS AIRES (Córdoba 1130). — Hoy a las 9 p. m., dos partidos de pelota a cesta. El primero a 50 tantos, entre Josechu y Rodríguez contra Ulana y Arana. El segundo a 40 tantos, entre [illegible] y Trecet contra Eguiluz (menor) y Echeverría.

PABELLON DE NOVEDADES (Corrientes y Bermejo). — Hoy 23, debuto del gran circo ecuestre y de los [illegible] lobos marinos. Función todas las noches y matinées los domingos y días festivos.

PISCINA LAS ROSAS (Avenida Alvear y Bustamante). — Abierto todos los días de 8 a 12 a. m. y de 3 a 9 p. m. — Espléndida y grandiosa piscina. Capacidad de 2.000.000 de litros de agua. Renovación de 200.000 litros de agua por hora. Water chute, trampolín y demás aparatos de natación. Baños y ropa 1 $. Abonos de 12 baños, con ropa, 10 $.

Tranvías que conducen a la Piscina: 35, 36, 38, 63. Con combinación, 10, 11, 15, 56, 58, 59.

PANORAMA DE LA BATALLA DE SALTA (Carlos Pellegrini y Corrientes). — Interesante vista panorámica que reproduce el histórico episodio de la Batalla de Salta ejecutándose durante la exhibición el grandioso poema sinfónico original del maestro Pavanelli. — Espectáculos por secciones desde las 10 a 12 m., de 2 a 6 y de 8 a 11 p. m., Entrada general, $ 0.50. Niños y militares, $ 0.25.

PARQUE JAPONES (Callao y Paseo de Julio). — Temporada de verano. Abierto todos los días de 2 de la tarde a 12 1|2 de la noche. Fuegos artificiales, bandas de música y 100 diversiones variadas al aire libre. Sensacional exhibición de 2 interesantes fenómenos: "La mujer oso" y "La media mujer". De gran éxito "Disco de la Risa" atracción de continua hilaridad. Todos los días debuts en el Teatro Romanol. — Entrada todos los días de tarde $ 0.30 con un vale gratuito para el Teatro; menores de 10 años, $ 0.20 con teatro gratis. Entrada todos los días de noche, $ 1 con 2 vales gratuitos, uno para el Teatro y una diversión. Menores de 10 años, $ 0.20 con teatro gratis.

SKATING RINK L'AIGLON (Florida 148). — Patinaje sobre ruedas! — Tres secciones diarias.

ESMERALDA (Esmeralda 153). — Función todos los días, tarde y noche. Variado programa. Orquesta dirigida por el maestro E. Manfredi.

PALAIS DE GLACE. — Patinaje sobre hielo. — Paseo de la Recoleta. — Todos los días.

EXCURSIONES. — Viajes de recreo a las islas del Delta, con el vapor Rivadavia, exclusivamente para excursiones.

SKATING RINK LAS ROSAS (Avenida Alvear y Bustamante). — Patinaje sobre ruedas. Tres secciones diarias: Mañana, 9 a 12, tarde de 2 a 5.30, y noche de 9 a 12. Días de moda: domingos y feriados, tarde, y martes y viernes de noche. Lecciones gratis. Grandes concursos. — Entrada 0.50 $.

CINEMATOGRAFOS

EMPIRE THEATRE (Corrientes y Maipú) —Civilización.—Plateas: tarde, 1 $; noche $ 1.50.

PALACE THEATRE (Corrientes 757). Pathé Journal 275, Por orden del médico, La víbora, Lazo funesto, Actualidades de la guerra.

SELECT (Suipacha 482). — Hoy función tarde y noche: El camino de la caridad, Un escándalo político.

SPLENDID THEATRE (Santa Fe 1818). — La justicia, Bajo un nombre supuesto.

ELECTRIC PALACE (Lavalle 836). — Fra Diavolo, La pupila del ciego.

LAVALLE (Lavalle 921). — Hoy función tarde y noche: Días felices de Tripitas, La pipa de ámbar.

PETIT PALACE (Libertad 576). — Hoy: Por orden del médico, La víbora, Lazo funesto.

SMART PALACE (Corrientes 1279|1283). — Mañana, tarde y noche: Dos grandes debuts. — Roberto Jaudelli, celebrado concertista de arpa, ex profesor de la Academia de Bordeaux, y del nunca bien ponderado melodista italiano Fernando Orlandini.

POLIVAR (Bolívar 1032). — Hoy función tarde y noche: Variado programa.

REAL CINE (Esmeralda 425|435). — Hoy: La última víctima, El testamento de Juan Morson, El médico y su hija.

GENERAL BELGRANO (Cabildo 2165). — Variado programa con estrenos.

CINEMATOGRAFO CALLAO (Callao 27). — Variado programa con estrenos.

CINE TUCUMAN (Tucumán 826). — Hoy: El tercer ladrón.

THE AMERICAN PALACE (Córdoba y Callao). — La fera, La danza macabra, Belleza fatal.

BIOGRAFO NUEVO (Cangallo 1910). — Todos los días grandes estrenos. Función tarde y noche: Espectáculo altamente moral para familias.

SELECT BUEN ORDEN (Bernardo de Irigoyen 1521). — Todos los días grandes estrenos. Espectáculo por secciones. Selecta orquesta. Función tarde y noche.

THE AMERICAN PALACE (Córdoba y Callao). — Variado programa con estrenos.

BIOGRAFO CENTRO SUD (Belgrano 1215). — Variado programa con estrenos.

MAJESTIC THEATRE (Lavalle 825). — Variado programa con estrenos.

GRAN CINE RADIUM N.o 2 (Rivadavia 2970). — Variado programa con estrenos.

BIJOU SALON (Pueyrredón 945). — Hoy: Variado programa con estrenos.

DON JUAN DE GARAY (Garay 2467). — Variado programa con estrenos.

CRYSTAL PALACE (Corrientes 1550). — Variado programa con estrenos.

CINE OPERA (Corrientes 860). — Hoy: Variado programa con estrenos.

DE LAS FAMILIAS (Cabildo y F. Lacroze). — Variado programa con estrenos.

MUNDIAL PALACE (Belgrano 1230). — Variado programa con estrenos.

VELEZ SARSFIELD (Rivadavia 5342). — Variado programa con estrenos.

GRAN SALON ALMAGRO Rivadavia 1210. — Variado programa con estrenos.

CINE NUEVO (Cangallo y C. Pellegrini). — Variado programa con estrenos.

CINE GENERAL URQUIZA (Guanacache 5354). — Variado programa con estrenos.

CINE MODERNO (Corrientes 985). — Variado programa con estrenos.

CINE PARC (Santa Fe y Thames). — Variado programa con estrenos.

MIGNON PALACE (Juramento 2443). — Variado programa con estrenos.

CINE OPERA (Corrientes 860). — Hoy: Variado programa con estrenos.

CINE COVEN GARDEN (Santa Fe 2241). — Variado programa con estrenos.

TEATRO 9 DE JULIO, Buenos Aires 2307 (Villa Urquiza). — Biógrafo y atracciones.

IMPERIAL (Cangallo 771). — Hoy, función tarde y noche: Variado programa.

TEATRO CINE PARIS. — Hoy: Variado programa con estrenos.

Banco El Hogar Argentino
Avenida de Mayo 886
Tiene propiedades en venta con facilidades de pago en esta capital y pueblos suburbanos.

CASA IRIBARNE
COCHERÍA
CALLAO 416
Carruajes — Automóviles — Servicio fúnebre
TELÉFONOS: Unión Telefónica 620 Libertad. " " 994 " Cooperativa Telefónica 51 Central.
La casa no tiene sucursal

Automóviles y carruajes para paseo
SERVICIOS FUNEBRES
IRIBARNE y Cía.
Casa central: TACUARI 344
TELEFONOS: U. Telef. 446 y 1512 Libertad—Coop. 652 Central
NO CONFUNDIR

AVISOS FUNEBRES

SEPELIOS

† DOCTOR RAMON CASTILLA (Q. E. P. D.) Falleció el 22 de diciembre de 1916, confortado con los auxilios de la santa religión y la bendición papal.—Sus hijos María Carolina, Ramón F., Jorge, Rafael (ausente), Margarita, Alberto, Carlos, Enrique y Raúl; sus hijos políticos Manuel E. Martos, Estela Marana de Castilla, Elena Stegmann de Castilla y María Teresa y Amadeo Casares de Castilla; sus nietos, hermanos políticos, sobrinos y demás deudos invitan a sus relaciones a acompañar los restos del extinto al cementerio del Norte, hoy sábado 23 de diciembre, a las 5 p. m. Se ruega no enviar coronas. El duelo se despedirá por tarjeta. Casa mortuoria, Juncal 1360. Nota: Carruajes en la casa Iribarne, Callao número 416. 2|484v23D.

† FEDERICO SANGUINETTI (Q. E. P. D.) Falleció el 22 de diciembre de 1916. — Su esposa María Delormo de Sanguinetti; sus hijas María Angélica y Elena Catlina; sus hermanos José y Antonio V. (presentes), Apolinario, Ana Enriqueta S. de Rosende, Corina S. de Brunel, Diego, María y Alejandro (ausentes), hermanos políticos, sobrinos, tíos y demás deudos invitan a sus relaciones a acompañar los restos del extinto al cementerio del Oeste, hoy sábado 23 de diciembre a las 3 p. m. Se ruega no enviar coronas. El duelo se despedirá por tarjeta. Casa mortuoria, Solís 1509. Carruajes en la empresa Iribarne y Cía., Tacuarí 344. 2|487v23D.

† OSCAR MARTIN (Q. E. P. D.) Falleció el 22 de diciembre de 1916, confortado con los auxilios de la santa religión. — Su padre Bartolomé Martín, sus hermanos Ricardo, Bartolomé, Juan Francisco, Manuela, María Isabel M. de Casás, Manuel Ignacio, Elvira, Eduardo, Ernesto y Carlos Martín; sus hermanos políticos Concepción C. de Martín, Sofía P. de Martín y José O. Casás; sus tíos, sobrinos y demás deudos invitan a sus relaciones a acompañar los restos del extinto al cementerio del Norte hoy sábado 23 de diciembre a las 5.30 p. m. Se ruega no enviar coronas. El duelo se despedirá por tarjeta. Casa mortuoria, Uruguay 1230. Carruajes en la empresa de Iribarne y Cía., Tacuarí 344. 2|486v23D.

† VIRGINIA BRIASCO DE BOLDRINI (Q. E. P. D.) Falleció el 22 de diciembre de 1916. — Su esposo Carlos Boldrini; sus hijitos, su hermano Bartolomé Briasco, sus tíos José Boldrini, Teresa R. de Boldrini, Antonio Boldrini y Flora Boldrini y demás deudos invitan a sus relaciones a compañar los restos de la extinta al cementerio del Oeste, hoy sábado 23 de diciembre a las 3 p. m. El duelo se despedirá por tarjeta. Casa mortuoria, Ruiz Díaz 723. Nota: Carruajes en la casa Iribarne, Callao 416. 2|485v23D.

† ANTONIO MOLINA (Q. E. P. D.) Falleció el 23 de diciembre de 1916. — Su esposa Laura L. de Molina, sus hijos Mario, Laura y Carlos Molina, su señora madre política Justina S. de Leguizamón, sus hermanos Matilde, Emiliano, Pantaleón y Lola M. de Bermejo, sus hermanos y hermanos políticos y demás deudos invitan a sus relaciones a acompañar los restos del extinto al cementerio del Norte mañana domingo 24 del corriente a las 10 a. m. El duelo se despedirá por tarjeta. Casa mortuoria, Charcas 2674. Nota: Carruajes en la casa Iribarne, Callao 416. 2|489v23D.

MISAS Y FUNERALES

† FRANCISCO S. ALFONSO (Q. E. P. D.) Falleció el 26 de diciembre de 1915, confortado con los auxilios de la santa religión. — Sus padres Francisco E. Alfonso y Virginia Galíndez de Alfonso; sus hermanas, María Virginia y Emilia Alfonso de Urdániz; su abuelita, Emilia S. de Alfonso; su hermano político Luis M. Urdániz; sus tíos, primos y demás deudos invitan a sus relaciones a las misas que en sufragio de su alma se dirán en la iglesia de San Francisco, Alsina y Defensa, el martes 26 del corriente de 6 a 11 a. m. La familia asistirá a la última misa. Unica invitación.

REMATES

Casares Hnos. y Diehl

SUCURSALES Y REMATES ESPECIALES PERIODICOS DE HACIENDAS EN CHARLONE, F. C. P., BAHIA BLANCA, F. C. SUR, AZUL, F. C. SUR, LOS TOLDOS, F. C. OESTE.

100 TOROS DURHAM, DE LOS Alamos. — 100 toros Durham, puros por cruza a campo, incluso 50 especiales de 2 años y el resto de 1 1|2 y 2 años como para vaquillonas, procedentes de la cabaña "Los Alamos", en Suipacha, F. C. O., del señor Emilio Meyer Pellegrini. Se rematarán El miércoles 7 de diciembre, a las 3 p. m., en nuestras instalaciones en Luis María Saavedra, F. C. C. A., capital federal.

Comisión 6 o|o a cargo de los compradores.

Otros informes en nuestras oficinas, Sarmiento 357. — Casares Hermanos y Diehl. 2|466-v. dic. 27.

AYARRAGARAY SCHINDLER GOWLAND

EN VILLA SAUZE, F. C. O., Part'do de Gral. Villegas

EL JUEVES 28 DE DICIEMBRE DE 1916, a la 1 p. m.

6080 vacunos 6080

DETALLE

133 novillos de 3 a 4 años, muy buen estado y clase.
162 novillos de 3 años, muy buen estado, gran clase, 1 marca.
350 novillos de 3 años, Durham, gran clase, 1 marca.
250 novillos de 2 1|2 y 3 años, Durham, mochos, buena clase, 1 marca.
115 novillos de 2 años, mochos, buen estado de invernada.
350 novillos de 2 años, Durham, gran clase y estado.
200 novillos de 1 1|2 años, mochos, 2 marcas, buena clase.
670 novillos de 1 1|2 años, gran clase, gordos, 1 marca, mochos.
720 novillos de 1 auo, mochos, Durham, muy buena clase, 1 marca
400 novillos de 1 año, gran clase, 1 marca, mochos.
300 novillos de 1 año, Durham, gran clase, 1 marca, mochos.
165 vacas secas, 1 marca, Durham, buena clase.
150 vacas de 3 y 4 años, muy buena clase y estado.
300 vacas de 3 años, 1 marca, gran clase.
450 vacas Durham, muy buen estado.
300 vacas 1 marca, Durham, muy buen estado, con
300 terneros al pie.
220 vacas de 3 años, buen estado, con
104 terneros al pie.
100 vacas muy buena clase, 1 marca, con
100 terneros al pie.
80 vaquillonas de 1 año, 1 marca, buena clase.
7 toros y 2 vacas puras por cruza, con cría.

Toda esta hacienda procede de conocidos establecimientos de la zona y son de alta mestización, entrando lotes de novillos en muy buen estado. La hacienda de cría procede en parte del conocido establecimiento del señor Polledo, y los demás lotes son también de sola marca y buen estado, estando por tanto en excelentes condiciones de arreo.

Horario de trenes: Salida del Once el miércoles 27, a las 9.45 p. m. Terminado el remate habrá un tren de regreso a las 8.49 p. m.

Para comodidad de los señores concurrentes, quedarán en Villa Sauze los coches-dormitorios.

Informes a nuestro escritorio, Lavalle 757, Buenos Aires.

2|463 v. Dic. 27

Naón y Bustillo

530 - Bmé. Mitre - 530

JUDICIAL. — EN AVELLANEDA: Un terreno con todo lo enclavado y adherido al suelo; ubicado en el paraje denominado "Pueblo Lanús", partido de Avellaneda en la provincia de Buenos Aires. Lotes señalados con los números 4, 5 y 6 y parte del 309 de la manzana número 20; compuestos los lotes números 4 y 5 de 8.66 metros de frente cada uno por 62.78 metros de fondo y 48.49 metros por el otro costado o lo que resulte hasta tocar la zanja que existe a los fondos, terminando el frente del fondo en 17.32 metros; y el lote número 6, tiene 8.66 metros de frente por 43.30 metros de fondo. Lindan todos con frente al sudeste, calle Real en medio con don José Martinié, por el fondo al N. O. con el lote número 310 y con terrenos de Lucena; por el N. E. con doña Domnga Garanoche de Dermit y por el S. O. con don Juan Bautista Madoz.

Base de venta, $ 3.270 moneda legal, o sea la deuda hipotecaria.

El viernes 29 de diciembre, a las 3.30 p. m. en nuestro hall de ventas en la capital federal, calle Bartolomé Mitre 530. Exigiremos 8 o|o de seña a cuenta de precio y el 2 o|o de comisión. Venta por orden del señor juez de la capital federal, doctor Fernando N. Colombres, secretaría del doctor Osvaldo Rocha, en los autos caratulados "Josefa Ferrari de De Fino contra Luis Arrarás y Senosiain, sobre cobro ejecutivo de pesos".

Más datos a nuestras oficinas, B. Mitre 530. — Naón y Bustillo.

2|406-v. dic. 28.

FRANCISCO ABALO

JUDICIAL—CASA EN EL PUEBLO Villa Ballester F. C. C. A., partido de San Martín, provincia de Buenos Aires, calle Constitución, entre Lamadrid y General Paz, a 4 cuadras de la estación. Por orden del señor juez de 1.a instancia en lo civil, Dr. Adolfo Casaval, en el juicio seguido Barrio de Dominguez Doña Enriqueta contra Boisseleau Don Francisco por cobro de pesos. Su edificio consta de 2 piezas grandes y 2 chicas, puertas y ventanas de pino, umbrales de mármol, pisos pino tea, techo de zinc, cocina, todo cercado de alambre, árboles frutales, etc. Su terreno mide 7 metros 50 cent. de frente al sud por 50 metros de fondo. Base 2|3 partes de la tasación. $ 1.825. Seña 8 o|o a cuenta de precio y 2 o|o de comisión. Más datos Palacio de Justicia, secretaría del Dr. Carlos E. González del Solar, o en mis oficinas, Bolivar 256. El domingo 7 de enero, a las 5, en la misma propiedad.

2|466 v. en. 7

F. ASTOUL BONORINO

JUDICIAL. — EN LA CIUDAD DE Mercedes. — Una casa calle 16, entre 13 y 15, a 8 cuadras de la estación, compuesta de 7m15 de frente por 35m80. Edificio en regular estado, consta de sala, 3 habitaciones, cocina, etc. Tasación $ 4.650. Base $ 3.100. Muy barato. eVnta de acuerdo con el siguiente

EDICTO JUDICIAL

Por disposición del señor juez de comercio, Dr. F. Martín y Herrera, secretaría del que suscribe, se hace saber por el término de 15 días que en el juicio Juan José Larrinaga contra Angel Mira, ha sido designado el martillero F. Astoul Bonorino para que proceda a vender en pública subasta la finca ubicada en la ciudad de Mercedes calle 16, entre 13 y 15, con la base de las 2|3 partes de la tasación, según pericia agregados en autos. — Buenos Aires, Noviembre 23 de 1916.

El Domingo 7 de enero, a las 1 1|2, en la propiedad. Seña 8 o|o. Comisión 2 o|o. Informes Reconquista 325.— F. Astoul Bonorino. 2|448 y enero 7

Randle y Martínez

JUDICIAL. — EN UN SOLO LOTE. Propiedad calle Rioja números 2019 y 2021, entre Rondeau y Caseros, es decir, en la cuadra de más movimiento comercial de ese barrio. Compuesta de dos casas independientes con local para negocio al frente con vidriera y cortina metálica, una habitación, patio de mosaico y al fondo otra habitación, cocina, w. c. y otra pieza en altos. Su terreno mide 8 metros 66 centímetros de frente al Este, 23.08 fondo al Norte, 21.62 costado Sud y 8.78 en su contrafrente al Oeste. Superficie: 193 metros 55 centímetros cuadrados. Su construcción es de ladrillo en cal, techos de fierro galvanizado, tirantería de fierro y carpintería de pino. Base, $ 14.666.66 moneda legal.

El domingo 24 de diciembre, a las 5 de la tarde, sobre la misma propiedad. Orden del señor juez en lo civil, doctor Roberto Bunge, en los autos "Realini don Luis contra la sucesión concursada de don Pascual Grimaldi, sobre cobro hipotecario" que tramitan por ante la secretaría del doctor Adolfo Rawson.

Exigiremos del comprador el 8 o|o como seña y a cuenta de precio y el 2 o|o de nuestra comisión. Más datos, en la secretaría del autorizante o en nuestros escritorios, Bmé. Mitre 383. — Adolfo Rawson. 2|361 v. d 23

Pedro López Carrera

Pasaje Güemes escr. 412

JUDICIAL. — POR ORDEN DEL Sr. juez de comercio, Dr. Alberto Estrada, remataré el martes 26 de Diciembre, a las 3 p. m., en la estación Colegiales 1.500 postes de quebracho blanco de 1x30 a 1x40 de alto, con un peso aproximado de 26 kgs. cada uno, como pertenecientes al juicio caratulado Ferrocarril Central Argentino contra Arturo Figari y Enrique Fischof que tramita por la secretaría del Dr. Curutchet.

Comisión 10 o|o a cargo del comprador. Seña a satisfacción. Para más datos a mi escritorio o al expediente.

2|454 v. dic 26

F. O. FOUILLER & Hno.

JUDICIAL. — POR MANDATO DEL SEñor juez en lo civil, Adolfo Casabal, secretaría Laspiur, en los autos que por cobro de pesos tramita don Bernardo Verges, contra don José Rafaelli, remataremos el sábado 6 de Enero a las 5 p. m., sobre la misma una propiedad, en la calle Ancasta número 3687, entre las de Cachi y Sal.

La propiedad consta de 2 habitaciones, cocina, w. c. y pieza de servicio. Construcción de material, techos de sinc, pisos de pino de tea, et., etc. Mide 20 metros de frente al S., 20.70 metros de contrafrente al N., 19.14 metros al O. y 13.78 metros en su costado E., siendo la superficie total 329.20 metros2. Base de venta $ 2.866.66 moneda nacional.

Exigiremos el 8 o|o a cuenta de precio. Más datos a la secretaría del autorizante con escritorio Perú 175. — Armando F. Laspiur, secretario. 2|483 v. En. 6.

José Bacigaluppi

EX SOCIO DE LA CASA BACIGALUPPI Y RUA

JUDICIAL. — CASA EN VILLA Ballester. A dos cuadras de la iglesia y 7 de la estación 20 x 30 metros. Salón-negocio, zaguán, 3 habitaciones, galponcito, molino, etc. Base, $ 6.810. Juez doctor Casabal, secretaría Laspiur en el juicio Blas Delfino (su sucesión) contra Humberto Alberini, por cobro ejecutivo de pesos. El comprador puede tomar 5.000 $ en hipoteca por 2 años con opción a un año más, interés 7 o|o. Escrituras ante Juan C. Ferraría. Seña y comisión a cargo del comprador. Visítese. Datos, José Bacigaluppi, San Martín 56, U. T. 1168 Avenida.

El domingo 7 de enero, a las 2.30, allí. 2|478-v. enero 7.

BANCO HIPOTECARIO NACIONAL

25 DE MAYO 245 — BUENOS AIRES

POR EJECUCION JUDICIAL. — N.o H.o 4914, serie C. H. A., 6 o|o. El Banco Hipotecario Nacional rematará en su local el VIERNES 29 DE DICIEMBRE A LA 1 30 P. M., la casa calle Achával N.o 4?8 (antes N.o 260), entre las de Convención y Directorio, compuesta de 5 piezas y demás dependencias. Terreno mide: 8.67 metros de frente al O. por 27.71 metros de fondo en el costado N.; 25.80 metros en el del S., teniendo en el contrafrente al E. 8.78 metros con lo más o menos que resulte dentro de sus respectivos muros.

BASE DE VENTA $ 9 000

El comprador continuará haciendo el servicio de la hipoteca originaria de pesos 6.000 que reconoce la propiedad, reducida hoy a $ 5.574 con 259 milésimos y abonará en dinero el exceso sobre esta suma hasta el precio de compra. Los títulos pueden ser examinados en la oficina del Banco antes del remate. Verificado éste, no habrá lugar a reclamo. Seña 5 o|o y comisión 1 o|o que serán exigidas en efectivo en el acto del remate, el que se efectúa con sujeción a lo dispuesto en las leyes vigentes números 8172 y 9155. Por informes, ocurrir al Banco Hipotecario Nacional. Aviso iniciado en LA EPOCA, el 15 de diciembre de 1916.

2|418 v. Dic. 29.

POR EJECUCION JUDICIAL. — N.o H.o 11533, serie C. H. A. 6 o|o. El Banco Hipotecario Nacional rematará en su local el VIERNES 5 DE ENERO DE 1917, A LAS 2 P. M., la casa calle Timbo número 3333, entre las de Llavallol y Campana, compuesta de 3 habitaciones, caballeriza con altillo y demás dependencias. Terreno mide: 17.32 metros de frente al S. E. por 51 metros de fondo.

BASE DE VENTA $ 7.000

El comprador continuará haciendo el servicio de la hipoteca originaria de pesos 5500 que reconoce la propiedad, reducida hoy a $ 5.147 con 786 milésimos y abonará en dinero el exceso sobre esta suma hasta el precio de compra. Los títulos pueden ser examinados en la oficina del Banco antes del remate. Verificado éste, no habrá lugar a reclamo. Seña 5 o|o y comisión 1 o|o que serán exigidas en efectivo en el acto del remate, el que se efectúa con sujeción a lo dispuesto en las leyes vigentes números 8172 y 9155. Por informes, ocurrir al Banco Hipotecario Nacional. Aviso iniciado en LA EPOCA el 22 de diciembre de 1916.

2|469 v. Enero 5.

SUCURSAL MENDOZA

POR EJECUCION JUDICIAL — PROPIEDAD rural en el departamento San Rafael, distrito Atuel, con superficie de 100 hectáreas, 7.996 metros, 83 decímetros cuadrados. Préstamo N.o H.o 512|16274, serie C. H. A. 6 o|o de $ 130.000. El Banco Hipotecario Nacional rematará en el local de su sucursal en la ciudad de Mendoza, establecida en la calle Rivadavia N.o 165, el día MARTES VEINTE Y SEIS DE DICIEMBRE DE MIL NOVECIENTOS DIEZ Y SEIS, A LAS NUEVE DE LA MAÑANA, una propiedad ubicada en el departamento San Rafael, distrito Atuel a 30 cuadras, más o menos, al sur de la estación Negro Quemado, del F. C. B. A. P. con superficie de 100 hectáreas, 7.996 metros, 83 decímetros cuadrados, conteniendo: 91 hectáreas 3.464.67 metros con viña francesa frutal; 8 hectáreas 7.674.41 metros con afalfa y el resto de 6.857 75 metros plantado de árboles frutales. Los cultivos anteriormente detallados se encuentran abandonados y en mal estado de conservación. La propiedad tiene derecho de agua para toda su extensión y riega por el canal Izuel, derivado del Río Atuel. Sus límites son: al norte, con calle pública, frente a sucesión Sotero Arizú; al sur, calle particular, frente a Federico Loasses; al este con Federico Loasses y al oeste, calle pública, frente a Carlos Blanco, José Castellanos y otros.

BASE DE VENTA $ 174.500

El comprador continuará haciendo el servicio de la hipoteca originaria de $ 130.000 que reconoce la propiedad, reducida hoy a $ 124.219 con 982 milésimos y abonará en dinero el exceso sobre esta suma hasta el precio de compra. Los títulos pueden ser examinados en la oficina del Banco antes del remate. Verificado éste, no habrá lugar á reclamo. Seña 5 o|o y comisión 1 o|o que serán exigidas en efectivo en el acto del remate, el que se efectúa con sujeción a lo dispuesto en las leyes vigentes números 8172 y 9155. Por informes, ocurrir al Banco Hipotecario Nacional 25 de Mayo 245, (capital federal) o a su sucursal en Mendoza. Aviso iniciado en LA EPOCA el 12 de diciembre de 1916. 2|389 v. Dic. 26.

SUCURSAL MENDOZA

PROPIEDAD URBANA EN LA CIUDAD DE Mendoza. Préstamo N.o H.o 81|4515, serie D, de $ 5.000. El Banco Hipotecario Nacional rematará en el local de su sucursal en la ciudad de Mendoza, estabecida en la calle Rivadavia N.o 165, el día JUEVES CUATRO DE ENERO DE MIL NOVECIENTOS DIEZ Y SIETE, A LAS NUEVE DE LA MAÑANA, un sitio ubicado en la ciudad de Mendoza, calle Lavalle Nros. 72, 76 y 78, con superficie de 565 metros 60 decímetros cuadrados, conteniendo un edificio destinado a casa de comercio y familia, compuesto de un salón, cuatro piezas principales, una para servicio y demás dependencias. Sus límites son: al norte y este, con derechos de Melitón González; al sur, con la calle Lavalle y al oeste, con Julia Olivar de Cubillos.

BASE DE VENTA $ 4.400

El comprador continuará haciendo el servicio de la hipoteca originaria de pesos 5000 que reconoce la propiedad, reducida hoy a $ 810 con 499 milésimos y abonará en dinero el exceso sobre esta suma hasta el precio de compra. Los títulos pueden ser examinados en la oficina del Banco antes del remate. Verificado éste, no habrá lugar a reclamo. Seña 5 o|o y comisión 1 o|o que serán exigidas en efectivo en el acto del remate, el que se efectúa con sujeción a lo dispuesto en las leyes vigentes números 8172 y 9155. Por informes ocurrir al Banco Hipotecario Nacional, 25 de Mayo 245, (capital federal) o a su sucursal en Mendoza. Aviso iniciado en LA EPOCA, el 20 de diciembre de 1916. 2|444 v. En. 4.

SUCURSAL MENDOZA

PROPIEDAD URBANA EN LA CIUDAD DE Mendoza. Préstamo N.o H.o 186?7396, serie C. H. A. 6 o|o, de $ 8.000. El Banco Hipotecario Nacional rematará en el local de su sucursal en la ciudad de Mendoza, establecida en la calle Rivadavia N.o 165, el día JUEVES CUATRO DE ENERO DE MIL NOVECIENTOS DIEZ Y SIETE, A LAS DIEZ DE LA MAÑANA, un sitio y casa ubicado en la ciudad de Mendoza, calle Entre Ríos número 130 al 148, con superficie de 766 metros cuadrados, conteniendo cuatro piezas principales, otras dependencias y dos galpones. Sus límites son: al norte, con Eloísa Segura y testamentaría de Juana Suárez; al sur, con la calle Entre Ríos; al este, con templo evangélico y al oeste, con mercado denominado "El Pobre Diablo".

BASE DE VENTA $ 12.700

El comprador continuará haciendo el servicio de la hipoteca originaria de $ 8.000 que reconoce la propiedad, reducida hoy a $ 7.432 con 319 milésimos y abonará en dinero el exceso sobre esta suma, hasta el precio de compra. Los títulos pueden ser examinados en la oficina del Banco antes del remate. Verificado éste, no habrá lugar a reclamo. Seña 5 o|o y comisión 1 o|o que serán exigidas en efectivo en el acto del remate, el que se efectúa con sujeción a lo dispuesto en las leyes vigentes números 8172 y 9155. Por informes ocurrir al Banco Hipotecario Nacional, 25 de Mayo 245 (capital federal) o a su sucursal en Mendoza. Aviso iniciado en LA EPOCA, el 20 de diciembre de 1916. 2|445 v. Enero 4.

JOSE CONTI & Cía.

Bolívar 189 — U. T. 1083 Avd.

JUDICIAL. — CASA SOLER 3549 (antes 349), entre Coronel Díaz (antes Bollini, después Sadi Carnot) y Billinghurst.

EDICTO JUDICIAL

Por disposición del señor juez de primera instancia en lo civil, doctor César A. Campos, secretaría del autorizante, señor Gabriel Fernández, y cuenta del juicio sucesorio Barthalou de Despaux Graciana, han sido designados los maitlleros señores José Conti y Cía. para que previa publicación de avisos por 15 días en el "Boletín Judicial" y LA EPOCA, procedan a vender la propiedad mencionada con la base de las 2|3 partes de su tasación, debiendo exigir del que resulte comprador el 8 o|o como seña y a cuenta de precio y el 2 o|o de comisión. — Gabriel Fernández.

NOTA: el remate se efectuará

El domingo 7 de enero, a las 3 de la tarde, en la misma, que mide por título 7m74 de frente al S. (por tasación 7m64) por 34m20 de fondo. Superficie: 261.28 m|c. Edificio (antiguo): sala, 2 piezas, 1 chica y otra en altos. (Moderno): 2 amplias piezas independientes y 2 departamentos, 1 bajo y otro alto de 2 piezas, cocina, w. c., cada uno, hecho todo de mampostería de ladrillo y cal, tirantes de hierro, techos de zinc, cielorrasos de yeso en lo moderno, pisos pinotea, mosaicos, cloacas y luz eléctrica, escalera de hierro. Tasación, $ 28.439. Base, 2|3 partes, $ 18.959.33. Informes, Bolivar 189. — José Conti y Cía. Tiene adoquinado a su frente y tranvías números 25, 64 y 68.

2|481-v. enero 7.

EDICTOS JUDICIALES

El señor juez de primera instancia en lo civil de la Capital de la República, doctor Pedro V. Meléndez, ha dispuesto se cite, llame y emplace por el término de treinta días, contados desde la primera publicación del presente, a todos los que se consideren con derecho a los bienes dejados por MARIA o ANA MARIA CAVICCHIA DE RICCIO o RILLO, ya sean como herederos o acreedores, para que dentro de dicho término comparezcan a deducir sus acciones en forma, por ante su juzgado y secretaría del que suscribe, bajo apercibimiento de lo que hubiere lugar por derecho. Igualmente ha dispuesto se cite, llame y emplace a don FILOMENO DI MARCO, para que tome la intervención que corresponde en este juicio a su hijo ALBERICO o ALBERINO DI MARCO, bajo apercibimiento de darse intervención al señor Defensor de Ausentes.

Buenos Aires, noviembre 30 de 1916. — José Cúneo, secretario. 2|350 v. Dic. 31.

Por disposición del señor juez de comercio de la Capital, doctor Juan B. Estrada, interinamente a cargo de la secretaría del doctor Federico Villafañe, juzgado del doctor Eduardo M. Naón, se cita y emplaza por quince días a don ESTANISLAO VARGAS, para que dentro de dicho término, comparezca a estar a derecho en el juicio que por cobro de pesos y rendición de cuentas, le sigue "LA CONTINENTAL DE SUD AMERICA", bajo apercibimiento de nombrársele defensor al de ausentes, haciéndosele saber que los días de notificaciones en secretaría, son lunes y jueves.

Buenos Aires, diciembre 9 de 1916. — Federico Villafañe, secretario.

2|398 v. Dic. 27.

Por disposición del señor juez de comercio de la Capital Federal, doctor Félix Martín y Herrera, se hace saber por medio del presente y por el término de diez días, a todos los acreedores de don ANTONIO CAPURRO, qce deben concurrir a la sala de audiencias del juzgado, el día 26 del corriente a las 2 p. m., a efecto de que la Comisión Administradora nombrada en autos les dé cuenta de su administración, informándoles sobre el estado y perspectivas de los negocios del convocatario; como también para que reuelvan lo que corresponda sobre el pedido que formula dicha comisión, de que se les prorrogue el mandato por dos o tres años más, en las mismas condiciones con que actualmente lo ejercen.

Buenos Aires, diciembre 12 de 1916. — Juan J. Britos (hijo), secretario.

2|400 v. Dic. 23.

Por disposición del señor juez de primera instancia en lo civil de la Capital, doctor Matías Mackinlay Zapiola, se hace saber por el término de quince días, contados desde la primera publicación del presente, a los acreedores de don ANTONIO MAXIMO LUCERO, que éste ha sido concursado, nombrándose síndico al doctor Federico Helguera (hijo), a quien deben presentar los títulos justificativos de sus créditos en su estudio calle Florida número 410, dentro del término señalado.

Buenos Aires, diciembre siete de 1916. — N. González Iramain, secretario.

2|424 v. Dic. 31.

Por disposición del señor juez de comercio de la Capital, doctor Félix Martín y Herrera, se hace saber a los acreedores del concurso formado a AREAS Hnos. y Cía., que se ha presentado por el síndico, estado de distribución de fondo, el que se encuentra en secretaría por ocho días.— A. N. Matienzo, secretario. — Palacio de Justicia, 6.o piso. 2|430 v. Dic. 25.

Por disposición del señor juez de comercio de la capital doctor Alberto Estrada, se hace saber por el término de ocho días a contar desde la primera publicación del presente edicto, a todos los acreedores del concurso formado a don FRANCISCO CASAS, que se encuentra de manifiesto en secretaría por igual término, el estado de distribución de fondos presentado por el síndico liquidador.

Buenos Aires, diciembre 18 de 1916.— Alberto F. Jordán, secretario.

2|440 v. Dic. 26.

Por disposición del señor juez de comercio de la Capital de la República, doctor don Félix Martín y Herrera, se hace saber por medio del presente y por el término de ocho días, a todos los acreedores de ALFONSO PASTOR y Cía., que ha sido presentado por el síndico liquidador, el estado de distribución, el que se encuentra depositado en la secretaría del que suscribe, a los efectos de lo dispuesto por el art. 119 de la ley de quiebras.

Buenos Aires, diciembre 19 de 1916. — Alfredo G. Romero, secretario.

2|443 v. Dic. 27

Por disposición del señor juez de primera instancia en lo civil de la capital de la República, doctor Fernando M. Colombres, se hace saber a los acreedores del concurso de don OROSIMBO MALDES, por el término de cinco días, contados desde la primera publicación del presente, que el síndico ha presentado el estado de distribución de créditos, el que ha sido puesto a la oficina por dicho término; y también se hace saber a los acreedores del mismo concurso, por el término de tres días, contados desde la primera publicación del presente, que han sido regulados en la suma de cuatrocientos pesos moneda nacional, los honorarios acreditados del doctor Miguel Bargalló, síndico de dicho concurso.

Buenos Aires, diciembre veinte de 1916.— Manuel C. Olmos, secretario. 2|455 v. D. 26

Por disposición del señor juez de comercio de la Capital, doctor Tristán M. Avellaneda, se hace saber el auto de quiebra siguiente:

Buenos Aires, diciembre 14 de 1916. — Autos y Vistos: Por presentado y constituído el domicilio indicado. Atento a lo solicitado, declárase en estado de quiebra a don ALFREDO ALVAREZ. Nómbrase contador a don Pedro J. Baiocco, a quien le ha correspondido según el sorteo practicado en este acto ante el actuario. Fíjase como fecha provisoria de la cesación de pagos el día 12 de diciembre, fecha de la presentación; líbrese oficio al señor Director de Correos para que retenga y remita al contador nombrado, la correspondencia epistolar y telegráfica del fallido, que deberá ser abierta en su presencia o por el juez en su ausencia, a fin de entregarle la que fuere puramente personal; intímese a todos los que tengan bienes y documentos del fallido para que los pongan a disposición de contador bajo las penas y responsabilidades que corresponden; se prohibe hacer pagos o entregas de efectos al fallido, so pena a los que lo hicieren, de no quedar exonerados en virtud de dichos pagos y entregas, de las obligaciones que tengan pendientes en favor de la masa; procédase por el actuario y el contador norbrado a la ocupación, bajo inventario, de todos los bienes y pertenencias del fallido; líbrense los oficios del caso a los señores jueces de comercio, y a la Oficina de Embargos e Inhibiciones para que anote la que se decreta contra el fallido y cítese al Sr. Agente Fiscal; publíquense edictos por seis días en los diarios "Boletín Judicial" y LA EPOCA, haciendo saber este auto y convocando a los acreedores a junta de verificación de créditos, que tendrá lugar en la sala de audiencias del juzgado el día 30 de diciembre, a las 2 y 30 p. m.

Se señalan para notificaciones en secretaría los días lunes y jueves o el siguiente hábil, si alguno de estos fuere feriado. — Rep. la foja. — Tristán M. Avellaneda. Ante mí: F. A. García. 2|477 v. Dic. 29.

Por disposición del señor juez federal de la provincia de Buenos Aires, doctor Emilio J. Marenco, se hace saber por el plazo de seis días, al señor LUIS CASTAÑOS, que deberá comparecer, en el término de seis días, a estar a derecho en el juicio que les sigue por cobro de pesos, el Banco de la Nación Argentina, bajo apercibimiento de que si no lo hiciere se le nombrará defensor de ausente.

Buenos Aires, 20 de diciembre de 1916. — Alberto Panelo, secretario. 2|476 v. Dic. 29.

CONVOCATORIAS

SOCIEDAD ANONIMA "LA SELVATICA"— Segunda convocatoria. — No habiéndose depositado el número necesario de acciones para la Asamblea General Ordinaria que debía celebrarse el 30 de noviembre último, se convoca a los señores accionistas, por segunda vez, a la asamblea que tendrá lugar el día viernes 29 del corriente, a las 4 de la tarde, en el local de la sociedad, Cangallo 466, altos, para tratar la siguiente

ORDEN DEL DIA:

1.o Consideración y aprobación de la Memoria y Balance General correspondiente al ejercicio vencido el 31 de agosto último.

2.o Elección de síndicos titular y suplente por un año.

3.o Designación de dos accionistas presentes para aprobar y firmar el acta de la presente asamblea.

Para tomar parte a la asamblea, los accionistas deben depositar sus acciones en la Caja de la Sociedad, hasta un día antes de la fecha fijada para la asamblea. Se previene que la asamblea se celebrará con cualquier cantidad de acciones representadas en ese acto.

Buenos Aires, diciembre 14 de 1916. — J. Casas, secretario. 2|413 v. Dic. 24.

LICITACIONES

Ministerio de Agricultura de la Nación

DIRECCION GENERAL DE GANADERIA

Llámase a licitación pública por el término de quince días para la provisión de forrajes para el primer trimestre de 1917, destinados a la alimentación del ganado del Instituto Bacteriológico, lazareto cuarentenario y embarcadero de exportación, de acuerdo con el pliego de bases y condiciones que se encuentra a disposición de los interesados en la dirección general de Ganadería los días hábiles de 12 a 6 p. m. y los sábados de 9 a 12 m.

Las propuestas en pliegos cerrados y extendidas en el sello correspondiente, se presentarán el martes 2 de enero próximo a las 3 p. m. en la citada dirección Tucumán 951, día y hora en que serán abiertos en presencia de los interesados que concurran. — Buenos Aires, diciembre 18 de 1916—Arturo Lanusse, 2.o jefe.

2|441v3En-

Intendencia Municipal de la Capital

Llámase a licitación verbal para la provisión de 140.000 kilogramos de pasto seco, 115.000 kilogramos de maíz, 32.000 kilogramos de avena o cebada y 5.000 kilogramos de afrecho, de acuerdo con el pliego de condiciones que puede ser consultado en la Oficina de Licitaciones (Intendencia Municipal) y en la Administración General de Limpieza. El pago será al contado.

Las propuestas serán oidas el martes 26 de diciembre, a las 4 p. m., en la Administración de Limpieza, calle Santa Fe N.o 1643. 2|457 v dic. 24

Administración de los Ferrocarriles del Estado

CALLE PERU 672

LICITACION PARA PROVISION DE ACEITES

Llámase a licitación para el día 30 de enero de 1917 a las 3 p. m., para la provisión de aceites lubrificantes para vagones, coches y locomotoras en servicio de los ferrocarriles del Estado, por el período de un año, de acuerdo al pliego de condiciones, especificación y lista de precios que podrán ser retirados de la administración de dichos ferrocarriles. (Superintendencia general de almacenes), todos los días hábiles de 2 a 3 p. m., a excepción de los días sábados que se entregarán de 9 a. m. a 12 m.—La administración. 2|488v30E.

Ministerio del Interior

DIRECCION GENERAL DE CORREOS Y TELEGRAFOS

Llámase a licitación pública por el término de treinta días para la provisión de diez mil (10.000) libretas de 100 fórmulas cada una, para giros postales internos. Por el detalle y pliego de condiciones, ocurrir todos los días hábiles de 11 a. m. a 6 de la tarde y los sábados de 9 a. m. a 12 m., a la dirección administrativa de Correos y Telégrafos, Corrientes núm. 416 (2.o piso) en cuyo local se recibirán y abrirán las propuestas el 23 de enero del año entrante a las 2 de la tarde.

Buenos Aires, 23 de diciembre de 1916

M. J. Carlés, jefe de la Dirección Administrativa de Correos y Telégrafos. 2|490 v 23 En

BANCOS

BANCO DE LONDRES Y RIO DE LA PLATA. — Buenos Aires, Bartolomé Mitre 39. — Barracas al Norte, Montes de Oca 701. — Once, Pueyrredón 301. — Santa Fe 2122. — Bernardo de Irigoyen 1138. — Boca, Almirante Brown 1159.

Abona por año	Papel	Oro
Por depósitos en cuenta c.	sin int.	sin int
Id. a la vista, con libreta.	sin. int.	sin int.
Id. id. a plazo fijo de 3 meses	3 o|o	1 o|o
Id. id. a plazo de 6 meses.	3 1|2 o|o	1 o|o
Por depósitos en Caja de Ahorros hasta 10.000 $ papel, después de 60 días.	3 „	sin int
Cobra por año		
Por adelantos en c. cte.	8 o|o	8 o|o

Depósitos en Caja de Ahorros se reciben en las siguientes sucursales: Once de Septiembre, calle Santa Fe, calle Bernardo de Irigoyen, Boca y Barracas.

Buenos Aires, abril 1.o de 1916. — James Dey, Barry Scott gerentes.

BANCO ESPAÑOL DEL RIO DE LA PLATA. — Casa matriz en Buenos Aires, Reconquista número 200.

Capital subscripto	$ 100.000.000.—m|n
Capital realizado	„ 98.0?.880.— „
Fondo de reserva	„ 47.9?.176.12 „
Prima a cobrar	„ 1.1?.472.— „

Sucursales:

En el exterior: Barcelona, Bilbao, Coruña, Génova, Hamburgo, Londres, Madrid, Montevideo, con una agencia, París, Río de Janeiro, San Pablo, San Sebastián, Valencia y Vigo.

En el interior Adolfo Alsina, Bahía Blanca, Balcarce, Bartolomé Mitre, Concordia, Córdoba, Dolores, La Plata, Lincoln, Lomas de Zamora, Mar del Plata, Mendoza, Mercedes, (Buenos Aires), Mercedes, (San Luis), 9 de Julio, Pehuajó, Pergamino, Posadas, Rafaela, Rivadavia, Rosario con una agencia, Salta, Saliquelló, San Juan, San Nicolás, San Pedro, Santa Fe, Santiago del Estero, Tres Arroyos, Tucumán y Villaguay.

Agencias en la capital: Número 1, Pueyrredón 185; núm. 2, Almirante Brown 1422; núm. 3, Vieytes 2000; número 4, Cabildo 2027; núm. 5, Santa Fe 2201; núm. 6, Corrientes 3200; núm. 7, Entre Ríos 1145; núm. 8, Rivadavia 6902; núm. 10, Bernardo de Irigoyen 1600; núm. 11; Caseros 2965; núm. 12, Charcas 1357; núm. 15, Bernardo de Irigoyen 364; núm. 16, Reconquista y Paseo de Julio.

Corresponsales directos en todos los países.

Abona por depósitos en moneda legal

En cuenta corriente	Sin interés
A 30 días	1 1|2 o|o
A 60 días	2 „
A 90 días	3 „
A mayor plazo	convenc.
Depósitos a premio con libreta desde 10 $ moneda nacional hasta 10.000 $ después de 60 días	4 o|o
Cobra:	
En cuenta corriente	8 o|o
Descuentos generales	convenc.

El Banco se ocupa de toda clase de operaciones bancarias en general. — Buenos Aires, octubre 1.o de 1916.—Elías D. Arambarri, gerente general.

BANCO FRANCES DEL RIO DE LA PLATA. — Reconquista 157, Buenos Aires. — Sucursales: Rosario de Santa Fe y Bahía Blanca. Corresponsal en París, Banque Argentine et Francais, 85, Boulevard Maussman 85.

Abona por año, oro sellado y curso legal:

Por depósitos en cuenta		
corriente	1 o|o	1 o|o
Id. id. a plazo fijo de 30 días	1 1|2 „	1 1|2 „
Id. id. a plazo fijo de 60 días	2 1|2 „	2 1|2 „
Id. id. a plazo fijo de 90 días	3 1|2 „	3 1|2 „
Id. id. a mayor plazo	convencional.	
Id. id. en la Caja de Ahorro, después de 60 días	4 o|o	4 o|o
Cobra:		
Por adelantos en cuenta corriente	9 o|o	9 o|o

Descuentos de pagarés y letras convencional.

Todas las operaciones bancarias, Emisión de giros y cartas de crédito. Transferencias telegráficas.

Títulos, Cobranzas de cupones y valores.

Administración de propiedades. Colocaciones hipotecarias por cuenta de terceros.

Servicio especial de giros postales franceses y remesas de fondos a los movilizados. — La Dirección.

WHISKY BUCHANAN

PROFESIONALES

ABOGADOS

Dr. FRANCISCO BEIRO
TALCAHUANO 287 U. T. 976 Libertad

Estudio de los doctores
José María Sáenz Valiente
y Andrés Ferreyra (hijo)
Abogados
Lavalle 1378 U. T. 4240, Libertad

Dr. VICENTE C. GALLO
Estudio: Avenida de Mayo 1411
U. T. 665 (Libertad)

Dr. FERNANDO SAGUIER
Estudio: Florida 440
U. T. 6087 (Avenida)
Dr. HIPOLITO LEYS
Estudio: Lavalle 930. U. T. 3608 (L.)

Dr. DOMINGO E. SALABERRY
Defensa 188

Dr. PEDRO A. FOX
Estudio: B. Mitre 754

Dr. LEONARDO PEREYRA IRAOLA
Estudio Florida 880 U. T. (Av.)
Esmeralda 1212 U. T. 1?21 (Juncal)

Dr. JULIO A. ROJAS
Estudio Uruguay 546, Dpto. 3. — U. T. 1955, (Libertad).

L. BOUSQUET y Cía.
Asuntos judiciales, Cobranzas a comisión. Cangallo 521, Esc. 19.

LUIS F. MAGALDI
Agrimensor nacional
Estudio: San Martín 142, Escr. 37
de 10 a 11 y de 4 a 5

MEDICOS

ANALISIS LABORATORIO Y FARMACIA Abierto Día y Noche
SUIPACHA 477 U. T. 318 Libertad DOCTORES NELSON

Doctor PICCININI
Especialista en enfermedades secretas: gastro intestinales y piel. — Consultas de 11 a 12 a. m. y de 2 a 5 p. m. Consultas 5 pesos, aplicaciones del 914, 20 $. — Corrientes 1211.

Dr. A. C. REBUFFO
Enfermos de los ojos
Consultas de 10 a 11 y 2 a 6 p. m.
Bmé MITRE 1036

Dr. A. NOCETI
Enfermedades de los ojos y prescripción de anteojos. De 1 a 6 p. m.
MAIPU 535

Dr. MARTIN M. TORINO
Médico cirujano. Enfermedades crónicas e internas. Ha trasladado su escritorio a ARENALES 1640. Consultas de 1 a 3.

Dr. E. G. FIGUEROA
Afecciones intestinales, estómago y abdominales, tratamiento especial de las hemorroides. — Santa Fe 1273. De 4 a 6 de la tarde.

Dr. JULIO E. NEUMEIER
Médico del Hospital de Niños. Enfermedades de niños; ha trasladado su consultorio a Tucumán 1647, de 1 a 3, excepto los jueves. U. T. 7385, Libertad.

Dr. ENRIQUE E. MANSON
Médico del Hospital Rivadavia. Señoras, Partos y Cirugía abdominal. — Consulta de 2 a 4. Montevideo 927. — Director del Sanatorio Althabe, Crispo y Manson de la calle Estados Unidos 1038.

INFORMACIONES DE ÚLTIMA HORA

Servicio telegráfico del Exterior

(De la Agencia Havas y de nuestros corresponsales)

LA NOTA DE Mr. WILSON

Opiniones de los diarios

PARIS, diciembre 23. — Los diarios acogen con deferencia la sugestión de Mr. Wilson. La consideran como un acontecimiento diplomático considerable, de gran importancia moral y humanitaria.

Sin adelantar juicios, consideran que la contestación concertada de los gobiernos aliados será fácil.

Dicen: La paz futura para ser duradera debe quedar garantida. La única garantía seria es la derrota alemana que consagrara la revancha necesaria de justicia y afirmará el predominio del derecho sobre la fuerza.

A este propósito, lamentan unánimemente que Mr. Wilson, jurisconsulto eminente, parece olvidar las causas de la guerra y poner en el mismo plano a ambos grupos de beligerantes a los invasores y defensores de Bélgica, a los violadores del derecho internacional y al país cuyo derecho fué violado.

Notan por otra parte, que los cancilleres de la "entente" insisten sobre el hecho de que son indispensables las reparaciones y garantías, y gracias a una feliz coincidencia citan la declaración del rey de Inglaterra que dijo al parlamento que la guerra duraría hasta que estén restablecidos los derechos despiadadamente violados por el enemigo hasta que la seguridad de Europa quede establecida sobre una base sólida.

Los diarios recuerdan la contestación del presidente Mr. Lincoln en 1863 al rechazar el procedimiento de la paz en nombre del orgullo nacional.

"Le Petit Parisién", dice: La contestación de los aliados a las proposiciones de paz quedará terminada en breve plazo. Será larga. Establecerá netamente con los agravios de la entente las aplastadoras responsabilidades de los imperios del Centro.

INGLATERRA

La prensa inglesa y la nota de Wilson

LONDRES, diciembre 23. — Comentando la última nota de Wilson, el "Daily Mail" dice:

"La contestación de Inglaterra a la nota de Wilson ha sido dada por la voz unánime de toda la prensa. En ninguna parte hubo la menor duda de contestar con una negativa.

"La nota norteamericana ha sido mirada, con justa razón, como un llamamiento de un hombre de bien animado de las mejores intenciones, pero a quien es necesario dar una contestación a la vez cortés y firme.

"El discurso del rey Jorge contesta tácitamente a la nota y expresa los sentimientos de todo inglés.

Sobre los mismos asuntos, el "Daily Telegraph" dice:

"El discurso del rey Jorge se adapta felizmente a las circunstancias.

"La nación se siente feliz de tener un soberano que comparte los sentimientos de todo inglés patriota.

"El carácter de la nota de Wilson da a las palabras del rey un significado especial, pues expresan lo que todos tenemos en el fondo del corazón.

"Que Wilson no haya comprendido la situación no es raro, pero si no pidiéramos a Wilson que se coloque en la posición que le corresponde, no tendríamos por qué extrañarnos de que intervenga, como neutral, de una manera tan singular.

LONDRES, diciembre 23 — Respecto a la contestación de Inglaterra a la nota enviada por el gobierno de los Estados Unidos, el "Daily News", dice:

"La recepción que ha sido dispensada por el país a la nota de Wilson fué respetuosa pero firme. Es notable ver la poca diferencia que existe entre los comentarios ingleses y norteamericanos. Todos expresan sorpresa y asombro.

La cosa es muy clara. Cualesquiera que sean los temores de los Estados Unidos, no es con la "entente" con quien se puedan halla ra punto de hacer la guerra, siendo así que la Gran Bretaña y Francia tienen firmados con Norte América, tratados de arbitraje. Además, el entusiasmo en los Estados Unidos hacia la causa de los aliados es una garantía de paz".

El "Daily Chronicle" dice:

"La prensa inglesa demuestra una rara unanimidad en la recepción que ha sido hecha a la nota del presidente Wilson, recepción que expresa exactamente los sentimientos de la nación.

Suponemos que los aliados contestarán a Alemania pidiéndole que enuncie sus condiciones y no creemos que el presidente Wilson pueda tener la menor duda de la rectitud y de la lógica de semejante contestación.

El nuevo gabinete austro-húngaro

Ministerio de R. Exteriores

AMSTERDAM, diciembre 23. — La "Wience Zeitung" anuncia que el conde Czernin Chandonito sucede a von Burian en el cargo de ministro de relaciones exteriores austro-húngaro.

El conde Czernin Chaudenitz ha sido nombrado también presidente de ambos consejos de ministros.

La muerte de Pío Gullón

Notas de pésame

MADRID, diciembre 23. — La familia del ex ministro Pío Gullón (?) recibió numerosísimas condolencias de todas partes de la península.

El gobierno y representantes de los reyes desfilaron por su domicilio para firmar los albums.

Los grandes temporales en España

Comienzan a amainar

MADRID, diciembre 23 — Los grandes temporales que tantos daños han causado en varios puntos de España han amainado, excepto en Galicia y en la provincia de Murcia, donde han recrudecido.

Declaraciones del ministro de guerra

PARIS, diciembre 23. — El nuevo ministro de guerra general Lyautey, al llegar a París declaró lo siguiente: Haré todo mi deber. Me parece ir al combate.

EN EL FRENTE OCCIDENTAL

Parte oficial francés

PARIS, diciembre 23. — Se dió esta tarde a la publicidad el siguiente comunicado oficial:

"En la Champaña, después de un vivo bombardeo, un destacamento intentó durante la noche acercarse a nuestras líneas al oeste de Auberive. Lo rechazamos fácilmente.

"La noche transcurrió con calma en el resto del frente, salvo en la región de Haudromont y Chambrettes, donde la artillería enemiga se mostró bastante activa".

En el frente de Oriente

PARIS, diciembre 23. — Se dió a la publicidad el siguiente comunicado oficial del ejército del Oriente:

"El mal tiempo impide toda operación".

La venta de las antillas

NUEVA YORK, diciembre 23. —El ministro norteamericano en Copenhague comunicó al departamento de estado la noticia de que Dinamarca había ratificado el tratado de venta de las Antillas.

BRASIL

La embajada uruguaya — El acto de anoche — El tiempo — Senador por San Pablo — El tesorero de la Caja de Conversión — El crucero "Gueydón".

RIO DE JANEIRO, diciembre 23 — Todos los diarios se ocupan del festival realizado anoche en el teatro Municipal de esta capital en honor del ministro de relaciones exteriores del Uruguay, doctor Baltasar Brum, y su comitiva.

El teatro se hallaba completamente lleno, ocupando los palcos y la platea lo más distinguido y brillante de la sociedad carioca.

El presidente de la república, el ministro de relaciones, los demás miembros del ministerio, el prefecto municipal y otros también concurrieron al acto.

El conocido poeta nacional Olavo Bilac, pronunció un brillante discurso saludando al Uruguay en la persona de su embajador extraordinario, provocando frecuentes ovaciones del público.

Los coros de señoritas y caballeros de la élite local, cantaron los himnos de los dos países y después representaron "Cavallería Rusticana".

—El mal tiempo continúa todavía. Llueve intermitentemente. La temperatura es agradable.

—La comisión de poderes del senado ha terminado el estudio del diploma de senador por el estado de an Pablo, del ex presidente doctor Rodríguez Alves.

El aludido informe es favorable al mismo y aconseja su aprobación.

—Ha fallecido el tesorero de la Caja de Conversión, señor Gomes Rebello Horta.

Este ha muerto víctima de un accidente de automóvil. Había sido atropellado en una de las calles de esta capital, sufriendo heridas diversas.

—Comunican de Belem do Pará, que el crucero francés "Gueydon" entró a ese puerto y pocas horas después partió con rumbo al norte.

CHILE

SANTIAGO, diciembre 23. — El ministro inglés señor F. W. Stronge, celebró una conferencia con el primer ministro sobre el asunto de la barca "Tinto". El diario "El Mercurio", refiriéndose al mismo asunot, dice: de fuente fidedigna, se nos informa que en la barca "Tinto" se han embarcado también, algunos marineros del buque-escuela alemán, que se halla fondeado en Guayacán desde el principio de la guerra. Agrega que, en los círculos bien autorizados se habla de que existen fundadas razones, para creer que marinos alemanes proyectaban escaparse de Chile, bajo el amparo de la bandera noruega; varios jefes de la armada de acuerdo, dicen que la barca "Tinto" debe ser considerada conforme a nuestra ley de navegación lo establecido en el código penal, como una nave pirata y sujeta.

—El proceso de Rabulos, está muy avanzado; hoy el ministro sumariante, es probable que envíe a la Corte de Apelaciones la petición de desafuero del diputado señor Gómez García.

—El Consejo de Estado, despachó el proyecto que crea los fondos para traer al país los submarinos. En la semana próxima se designará un buque con el personal que irán a los Estados Unidos con ese objeto.

—El diario "El Mercurio", editorialmente, reconoce las medidas adoptadas por el gobierno en el caso de la barca "Tinto", que colocan al país salvo de responsabilidades.

URUGUAY

MONTEVIDEO, diciembre 23.—Prosiguen adelante los trabajos en pro de la Coalición. Hoy se entrevistarán los miembros del riverismo y de la Unión Cívica. Esta noche el Club Nacional, riveristas y nacionalistas.

—Con gran animación realizóse la conferencia de Ortega y Gasset.

—El duelo entre los doctores Martínez Thedy-Solsona Flores, no se reconciliaron.

—Grandes proporciones asumirá el homenaje a la memoria de Rivera, a efectuarse el 29 del corriente en el atrio de la catedral.

—Resultó un éxito la conferencia dada anoche por Zoiza Reilly en el teatro Urquiza.

—Esta tarde el club nacional realiza una gran asamblea de presidentes seccionales para preparar los tragajos cívicos. Reina gran entusiasmo en todos los partidos.

PROVINCIAS

BUENOS AIRES

Festival — Lluvia

PUNTA ALTA, diciembre 23. — La sociedad argentina Roque Sáenz Peña prepara un festival con el árbol de navidad para los días 24 y 25 del corriente.

—Después de la benéfica lluvia caída durante todo el día domingo, la atmósfera ha refrescado completamente. En las noches del lunes y martes hubo necesidad de ropa de invierno, por el frío que hacía. Las huertas y viñedos de esta región han mejorado muchísimo con esa lluvia.

Lluvias benéficas— Diversas—Viajeros

LAS FLORES, diciembre 23.— Las últimas lluvias han beneficiado notablemente las sementeras y los campos de pastoreo.

—Por fin parece que el ferocarril del Sud ha hecho tan siquiera una vez caso de las reclamaciones del público, haciendo correr entre ésta y ésa un tren lechero, que evita así que los trenes de pasajeros pierdan tiempo en las estaciones de trayecto alzando o dejando vagones.

—Con el objeto de festejar el día de navidad, un núcleo de jóvenes organiza una reunión social en el paseo Plaza Montero.

—Debutó en el teatro Español la compañía Podestá-Ballerini.

—Con sumo interés se sigue el resultado del escrutinio de Tucumán, siendo muy festejado el ya indiscutible triunfo de la Unión Cívica Radical.

—De ésa la señora María A. de Gentilini, sus señoritas hijas y el señor Francisco Berecochea y familia.

Reunion social

SAN MARTIN, diciembre 23.— Se llevó a cabo en casa del señor Pablo Delpech y señora una reunión festejando el onomástico de su hija Elena; la fiesta duró hasta el amanecer, y a ella fueron invitados solamente un número reducido de familias de su intimidad: fué una reunión de exquisita sociabilidad, siendo galantemente atendidos los concurrentes por las señoritas hijas de los dueños de casa, María Luisa y Susana; declamó la señorita Raquel Fusoni y cantaron las señoritas Rosa Sanz y Lía Sonder.

Entre los concurrentes recordamos las señoras Milena B. de Senés, Dolores E. de Merca, Carlota E. de Picabea, Marta G. de Shutt, Amelia B. de Denans, Emilia S. de Pascarella, Carolina S. de Sonder, Rosa L. de la Zerda, María Amelia L. de Castro, Irma G. de Delpech, Paula R. de Ihurrell, Amelia R. de Mulhall señoritas María Teresa Minvrelle, Laura Giménez, Raquel Fusoni, María Angélica Menéndez, Cecilia y Lía Sonder, Martha y Dora Baeza, Celia Azpiur, Delia Gazcón; Susana Serés; María Luisa Dansey, Margaria Sculquin; Rosa Sanz; Irma Delpech; Adela Pascarella; Enriqueta y María Elena Alvarez; Nelly y Glade Ihurrel; Inés Mulhall; Emma Latorrette.

Actividad policial — Kermesse

GENERAL ALVEAR, diciembre 23. — Se comenta elogiosamente la acción de la policía local con motivo del robo de un novillo en un establecimiento de ésta. Después de una activa investigación, ha conseguido detener al autor del hecho así como a varias personas que aparecen complicadas.

El vecindario confía en que la policía seguirá persiguiendo enérgicamente el cuatrerismo, que constituye en este partido una verdadera plaga.

—La sociedad de beneficencia Bernardino Rivadavia, protectora de niños pobres y beneficencia local, está organizando una kermesse que se efectuará los días 24 y 25 del corriente y cuyo producto será a beneficio de la misma institución. Los trabajos de ornato e iluminación de la plaza pública, sitio en que tendrá lugar la kermesse y demás preparativos que se realizan, permiten augurar el mejor éxito a dicha fiesta.

Socorro a los necesitados. — Lluvia

COLON, diciembre 23. — Disuelta la comisión popular que hacía donación de carne y galleta a los pobres, porque se la pretendió hacer pasar por "elemento" oficialista, los necesitados, motivo de tan fea maniobra perdieron por algunos días el alimento que se les daba. Pero observado a tiempo el caso, el presidente del comité radical, señor Miguel P. Duffy, con la cooperación de algunos correligionarios, está salvando tan grave necesidad, dando carne y galleta a los pobres, cuya situación es afligente debido a la desesperante situación por que atraviesa el pueblo.

El pueblo en general aplaude la digna obra que por humanidad realiza el presidente del comité radical y sus amigos.

—Las lluvias han sido inmensamente beneficiosas para la campaña.

SANTA FE

Construcción de nichos.—Medidas sanitarias.—Medidas policiales. — Diversas.

ROSARIO, diciembre 23. — Tuvo lugar la licitación para la construcción de un grupo de 200 nichos de tercera categoría en el cementerio de La Piedad, presentándose las siguientes propuestas: José Prioni, 7.900 pesos; Humberto Menenguello, 9.000. Ambas propuestas pasaron a informes del departamento de obras públicas a pedido de la oficina química municipal.

— Clausuráronse varios establecimientos que vendían helados, harina y productos que resultaron nocivos para la salud.

—Previendo desórdenes y accidentes callejeros con motivo de las fiestas de navidad, y teniendo en cuenta el número de forasteros llegados de la campaña, la jefatura resolvió aumentar el servicio de vigilancia de las calles céntricas y suburbios, principalmente.

—A pedido de la inspección respectiva, la intendencia clausuró esta mañana 45 agencias, en las que se comprobó que se vendían quinielas.

—Se vendió una casa en la calle San Martín entre Córdoba y Santa Fe, midiendo 11.39 por 64.955 metros, en pesos 62.000; dicho precio indica la desvalorización extraordinaria de la propiedad, siendo esta venta objeto de comentarios.

—El río continúa estable; los trabajos de dragado del canal principal continúan activísimos, a fin de no retardar la salida de algunos buques cargados de cereales.

—La oficina meteorológica anuncia lluvias aisladas que si se llegasen a producir, vendrían a calmar más los espíritus de los agricultores y ganaderos, algo preocupados por las sementeras. La ganadería sufre a pesar de las últimas lluvias caídas.

—El tiempo, semi nublado, con poco cambio de temperatura.

La población del Rosario — Suspensión de meritorios — Descuentos de sueldos — Conferencia agrícola — Paseos fluviales — Inspección de una obra.

ROSARIO, diciembre 23. — Según informes de la dirección de estadística de la municipalidad, el movimiento de la población del Rosario calculada al 1o. de noviembre del corriente año, es de 236.784; crecimiento vegetativo en el mes de noviembre hasta el día 30, 326.802 habitantes.

—La jefatura política desde el 1o. de enero próximo suprimirá de todas las reparticiones policiales a los empleados que figuran en el presupuesto como meritorios. El número de éstos alcanza en la actualidad a 80.

Obedece esta resolución a razones de economías.

—A contar desde el 1o. de enero próximo, el Banco Provincial de esta ciudad empezará a descontar los sueldos de los empleados provinciales cobrándoles un interés de 1 1|2 por ciento. Esta resolución, que emana del directorio de la casa central, ha causado buena impresión entre los empleados de las diferentes reparticiones administrativas, pues desde la fecha enunciada podrán cobrar sus haberes, pagando un interés mínimo y no como en la actualidad que se son expuestos a la especulación inicua de los usureros.

—Mañana domingo, el ingeniero agrónomo regional señor Frank Rivoto dará una conferencia en el pueblo Las Purijas, versando sobre el cultivo de distintos cultivos.

—Con motivo de las fiestas de Navidad los vapores "Colón" y "

vidad los vapores "Colón" y "Mochieu" realizarán excursiones familialecto programa la excursión.

En dichos vapores habrá una banda de música que amenizará con un selecto programa a excursión.

Por decreto de la intendencia se ha designado a don Mauricio Reboredo, inspector de obras de salubridad y aguas corrientes para que vigile y controle los trabajos de construcción del edificio destinado a la escuela de medicina en el hospital Centenario.

GALVEZ, diciembre 23. — Estuvo muy concurrida la exposición de labores del colegio San Luis Gonzaga, dirigido por la señora Malavassi.

—Para hoy está anunciado el enlace de la señorita Lila Kraff con el señor José M. Ferrando, cuya ceremonia se llevará a cabo en el templo parroquial de 25 de Mayo.

—La torre de nuestra iglesia parroquial ha alcanzado a una altura de 45 metros y aun faltan 5 metros para que sea terminada; calcúlase que será una de las torres más altas de esta provincia. El campanario será de 6 campanas y un reloj en el centro. Esta obra hace honor al R. P. Rinaldi que de su peculio realiza esta importante y costosa obra.

Fiestas de navidad. — Viajeros

SAN GENARO, diciembre 23. — Con gran animación se preparan las fiestas para los días 24 y 25; se efectuará un baile social y uno popular en el local de la Sociedad Italiana, cuyos beneficios irán destinados a fondos para la construcción del tiro federal, cuya obra se encuentra bastante adelantada gracias a la actividad de su comisión.

—Ha regresado de la ciudad de Córdoba el doctor Octavio A. Truco y familia.

CORDOBA

Diversas

SAN FRANCISCO, diciembre 23. — El estado general de la ganadería en el departamento es satisfactorio, debido a las abundantes lluvias caídas últimamente, lo cual agregado al resultado de la cosecha de trigo hacen que el departamento pueda cruzar el invierno desahogadamente.

—Parece que hay la intención de gestionar la salida del director de la escuela Normal, pues la mayor parte de los catedráticos no están contentos con su actuación y la mayoría del pueblo le estima poco. Una inspección amplia, convendría para comprobar estos hechos que desde dos años a esta parte toman incremento.

Es plausible la medida que se conoce ha adoptado la intendencia a fin de proveer de trabajo a los desocupados, está obligando las construcciones de veredas y tapiales con lo que se consigue ocupar alrededor de cincuenta peones, que agregados a los otros cincuenta que ocupa directamente la municipalidad por administración con ese objeto se da trabajo a cien familias bien necesitadas.

—La administración policial se desenvuelve con satisfacción de parte del vecindario y a pesar de la insistente manifestación que el señor jefe político renunciaría, se sabe definitivamente que quedará en su puesto. Fué ascendido a comisario general el meritorio empleado señor Mulle, en reemplazo del señor Brond que falleció.

—Es comentada de la forma más favorable la gestión gubernativa del doctor Irigoyen, pues hasta los enemigos políticos están rendidos ante la evidencia de los hechos y públicamente se reconocen.

ENTRE RIOS

Festivales artísticos. — Academia de canto y Conservatorio de la Capital

PARANA, diciembre 23. — Mañana a las 9 de la noche, se celebrará en la escuela del Centenario, un festival artístico, organizado por la academia de canto que dirige el señor Ernesto Adversa.

Se ha confeccionado un interesante programa en que tomarán parte las alumnas de ese instituto.

—Esta noche en el conservatorio de la Capital que dirige el señor José M. Cresta y la señorita Rosario Osinaldi, tendrá lugar la segunda audición de alumnos del fin de curso. En el programa hay números de canto y música abundando con especialidad, interesantes trozos de los clásicos conocidos. La ejecución de los cuartetos estará a cargo de los profesores Rosario C. De Cresta, José M. Cresta y señores Bruno de Paoli, Epartaro De Paoli y Francisco Arnau.

Por los heridos franceses. — El acto de anoche. — Una hermosa fiesta

PARANA, diciembre 23. — Como se había anunciado, celebróse anoche en el teatro 3 de febrero la función a beneficio de heridos franceses organizada por la señorita Juanita de Frezia bajo los auspicios de distinguidas damas de esta ciudad.

La primera parte dió principio con la ejecución de los himnos argentino e inglés y marsellesa, ejecutados por la banda de música.

El doctor Pedro E. Martínez, en un bello discurso, hizo presentación de la distinguida actriz quien a continuación, y con mucha propiedad y clara dicción leyó la conocida carta de Brieux titulada "Los héroes sin aureolas", arrancando en algunos pasages sentimentales y prolongados aplausos.

La segunda parte, constituída por los himnos italiano, belga y ruso, e inmediatamente la señorita Frezia recitó las bellas composiciones a "A las madres dolorosas", de Henry Bataille y la "Oda a la bandera", de O. Biliar.

En esta declamación patriótica del poema puso la intérprete todo el fuego y pasión de su corazón francés, arrancando frecuentes aplausos a la concurrencia.

Terminó la velada con la exhibición de cintas cinematográficas originales sacadas en el campo de batalla de Verdún.

Asistieron el gobernador doctor Laurencena y los secretarios de la intervención, doctores Estrada y Ghigliani.

En los intervalos las señoritas Frezia y Benítez hicieron colectas para engrosar la caja destinada a los heridos, ofreciendo como recuerdo una artística medalla adornada con dos colores franceses.

CONGRESO

El presupuesto de hacienda—

De acuerdo a la votación que la cámara de diputados ha hecho recaer en el presupuesto de hacienda se modifica únicamente la partida 6, item 42 del inciso 12, elevado a la categoría de aduana, la receptoría de Campana que antes allí figuraba, con 1404 pesos al año.

La modificación establece en la citada partida este personal: Partida 1.a Administrador 300 pesos, 2.a Vista y contador interventor 200; 3.a oficial de registro 150, 4.a Guardaalmacén de 4.a, 150; 5.a Ordenanza de 4.a 70, 6.a Para gastos 40; 7.a para alquiler de casa, 70. Al mes 980; al año 11.760.

El aumento resulta al año de 10.356 pesos.

El anexo D. queda fijado en los siguientes totales:

1 Ministerio, $ 423.276; 2 Contaduría general, 917.880; 3 Crédito público nacional, 54.600; 4 Caja de conversión 304.620; 5 Tesorería general, 71.799; 6 Administración general de impuestos internos, 2.877.369.60; 7 Oficinas químicas nacionales, 364.020; 8 Casa de moneda, 603.048; 9 Dirección general de estadística, 160.440; 10 Dirección general de los puertos de Buenos Aires y La Plata, 4.844.008.08; 11 Administración general de los impuestos de contribución territorial, patentes y S. 572.472; 12 Aduanas y receptorías, 5.426.456.40; 13 Eventuales y pasajes 171.000; 14 Subsidios, 475.260. Total del anexo D para 1917, $ 17.269.090.08.

En cuanto al suplemento de la deuda pública se mantiene en la forma despachada por la comisión que es como sigue: deuda externa 47.865.551.72 pesos; deuda interna 43.129.787.41 y diversos 6.190.551.87. Total pesos 97.185.894.03.

El impuesto a la importación del petróleo—

El señor Ch. Schmidt, en su carácter de presidente del directorio de la compañía nacional de petróleo, ha solicitado de la cámara de diputados se sirva no alterar el régimen fiscal que ampara a la industria de la refinería del petróleo. Dice la nota presentada con tal objeto que "el plausible propósito de la comisión de presupuesto de abaratar algunos de los artículos de consumo llamados de primera necesidad, no se ha de realizar, seguramente, en lo que al kerosene se refiere, con la rebaja del 50 por ciento del derecho que grava la introducción de este producto.

"En cambio tan violenta medida disminuirá los ingresos fiscales y perjudicará los intereses de una industria imprescindible, hoy que el país posee la materia prima y digna del apoyo fiscal, porque es fuente de trabajo y sirva para mantener la competencia interior evitando la especulación y el monopolio.

El despacho aludido de la comisión de presupuesto resulta a favor del comercio importador en viejo pleito que desde su instalación la refinería de aceites minerales de Campana ha tenido que soportar, defendiéndose constantemente de la guerra sin cuartel que le entablaron los importadores de productos similares.

Unión industrial argentina—

El consejo directivo de la unión industrial argentina pide se exceptúen del pago del 5 por ciento ad valorem que se establece en el artículo 9 de la ley 4933 al carbón y petróleo que se cotizan a precios elevados por motivo de la guerra y la escasez de fletes. De ahí que ese 5 por ciento tendrá necesariamente que liquidarse sobre precios anormales, lo que encarecerá en forma directa el costo del producto.

A nuestros suscriptores

A objeto de dar más amplia información a sus lectores, LA EPOCA ha resuelto remitirles, a partir del 1o. de enero próximo, una edición los domingos, a cuyo fin regirá desde esa fecha en adelante, la siguente tarifa de suscripción:

Capital		Interior	
1 mes	$ 2.—	1 mes	$ 2.50
3 "	" 6.—	3 "	" 7.50
6 "	" 12.—	6 "	" 15.—
1 año	" 22.—	1 año	" 28.—

A nuestros agentes corresponsales y subscriptores

Avisámosles que los señores León Cohen y Cía., han dejado de pertenecer a este diario, y por lo tanto no serán tenidas en cuenta por esta administración las suscripciones que éstos efectúen.

GUERRA Y MARINA

CIRCULO MILITAR

Como anunciamos, esta tarde, a las 5.30, se realizará en el Círculo Militar el acto de la recepción de los nuevos tenientes.

El ministro concurrirá a la fiesta.

EL "1o. DE MAYO"

En viaje a los puertos del sur, ha llegado a Río Gallegos el transporte "1o. de Mayo".

AYUDANTE DE CAMPO

Esta mañana concurrió al ministerio, haciéndose cargo de su nuevo puesto, el ayudante de campo del ministro de guerra, mayor Márquez.

Le secunda, provisionalmente, el capitán Rubio.

El comandante Sartori, ex ayudante de campo, se despidió ya del señor González, haciéndose cargo el martes próximo del comando del 6 de caballería.

PERMISO MATRIMONIAL

El teniente 1o. Estanislao López ha obtenido la autorización que solicitaba para contraer enlace con la señorita Edelmira Lecont.

SUPLEMENTO DEL 10 o o

En el boletín militar correspondiente al día de hoy se publica la lista de los tenientes y subtenientes que han cumplido el mínimum de tiempo, siendo por tanto acreedores al 10 o|o de sus sueldos.

SEPELIO DE UN OFICIAL

Esta tarde se llevó a cabo en el cementerio del Oeste la inhumación de los restos del teniente de navío Antonio Susini, fallecido ayer en esta capital.

Al acto del sepelio concurrió, además de numerosos civiles, un grupo de representantes de la armada.

Información municipal

INSPECCIONES DEL Dr. LLAMBIAS

Invitado por el director de Paseos, ingeniero Carrasco, el intendente municipal concurrió esta mañana al Jardín Botánico, donde después de dar un paseo por entre los arriates y plantas del jardín, presenció el paso del personal de guardianes y peones de la dirección expresada, mostrándose gratamente impresionado por el orden y la corrección observadas.

CONCIERTO EN EL ZOO

La banda de policía concurrirá mañana al Zoológico, donde dará un concierto de cuatro a seis de la tarde.

TEATRO INFANTIL MUNICIPAL

Mañana la compañía del teatro infantil municipal dará su función hebdomadaria, en la plaza España, a las cuatro de la tarde.

PUENTE EN CONSTRUCCION

Las cuadrillas del departamento de Obras Públicas están procediendo a la construcción de un puente en las calles de Homberg y Echeverría.

PALACIO DE JUSTICIA

TURNOS

Fuero civil, juzgado del doctor Adolfo J. Casabal, actuando los secretarios doctor Aranda el 23, doctor García Fernández el 23, doctor A. Laspiur el 27, doctor Peña el 28, doctor González del Solar el 29 y doctor Persiani el 30.

Recusaciones: doctor Fernando M. Colombres.

Fuero comercial: a cargo del doctor Eduardo M. Naon, con licencia: actúan los secretarios doctores González Gowland, el 23 y 29, doctor Aguilar, el 26 y 30; L. Marín y Herrera, el 27, y Federico Villafañe, el 28.

Recusaciones: juzgado del doctor Alberto Estrada.

Fiscal: doctor José M. Padilla.

Se han iniciado en la secretaría de turno los juicios testamentarios de don Manuel de Frade, Víctor Suruma, Rosa M. Boschiquio de Suruma, Angela Matilde Branchero de Real, Gregoria A. Toledo, Camilo de Caimi, Antonio Boggiano, María Niac, Eacnea de Guimerá, José Néstor Bracco, Víctor Las Cazeo y Norberto Francio.

CAMARA CRIMINAL

Este tribunal en su último acuerdo ha resuelto as causas que transcribimos a continuación:

José Fernandez o García Castro, por hurto, un año de prisión, se confirma la sentencia del doctor Ramos Mejía.

—José Scaola, por lesiones, se confirma la sentencia del mismo juez que impuso dos años y medio de prisión.

—Antonia Armonía, por infanticidio, 6 años y medio de penitenciaría.

—Enrique Virillan, por robo, 4 años y 7 meses de penitenciaría.

—Nicolás Giastelli, por disparo de arma y lesiones, dos años de prisión.

CONDENA

El juez de crimen doctor Serú, impuso a Mario Tessone, argentino, por robo, 5 años de penitenciaría.

—El mismo juez impuso, por hurto, a Juan Salende, oriental, 5 meses de arresto.